B de C
De Cochabamba su banco

PRESENCIA

MATUTINO FUNDADO EL 28 DE MARZO DE 1952
AÑO XXV - Nº. 6.501 - LA PAZ, BOLIVIA, LUNES 12 DE JULIO DE 1976 - 16 PAGINAS - $b. 2.00

Banco de Cochabamba
Su corresponsal en todo el mundo
B de C

Santa Cruz quedó 2º. en primera rueda

Superó a Olympic por 2-0 en Tembladerani

Mariscal Santa Cruz quedó segundo junto a The Strongest al término de la primera rueda del torneo de Primera "A". Ayer superó a Olympic por 2 a 0 tras un primer tiempo mal jugado, repuntando en la fase final, para concretar su triunfo.

El equipo "militar" se basó con lo hecho en esa fase final para llevarse los dos puntos frente a un equipo que tiene una acción muy limitada en la parte ofensiva, sin claridad para la llegada, con lentitud en desplazamientos y con poca posibilidad de sorprender al rival porque lateraliza demasiado el juego. Ayer su delantero fincó su juego casi exclusivamente en la búsqueda de Díaz, con el pelotazo a la entrada del área, cosa que no dio resultado.

Lo hecho en el primer tiempo por uno y otro equipo fue realmente bajo, porque se redujo a un peloteo constante, sin cohesión en las llegadas y con poquísimas oportunidades de gol. Las dos que se registraron fueron para Olympic, desperdiciadas por De Melo. Fue monótono y por momentos aburridor el desarrollo de ese primer tiempo.

Algo levantó el nivel de juego en la fase complementaria sobre todo por lo realizado por Mariscal Santa Cruz, que en base a entradas a cargo de Dalmazzone y Cañellas, abrió a la defensa rival en reiteradas oportunidades. A los 11 minutos una buena jugada de Cañellas, permitió un remate cruzado y bajo que venció la resistencia del arquero Rufini para decretar el primer tanto del partido. A los 23, una entrada de Barreiro fue frenada violentamente por Eguibar, y el juez Oscar Ortubé decretó el penal correspondiente. Gatto fue el encargado de materializar la segunda conquista de los albicelestes que les dio el triunfo final por 2 a 0. Un triunfo que no admite reparos, porque en el segundo tiempo y dejando de lado todo lo malo del primer tiempo, Santa Cruz fue superior a su rival. Mariscal Santa Cruz tendrá que lograr un rendimiento más homogéneo porque los altibajos que presenta son muchos, inclusive en un mismo partido como ocurrió ayer.

Los mejores valores fueron: Cañellas y Gallo. La actuación del juez Oscar Ortubé fue buena. La calificación del encuentro es de 4, regular, por la levantada del segundo tiempo.

Olympic tendrá que mejorar muchísimo la producción de su juego en la segunda rueda, si no desea confrontar problemas serios en la ubicación en la tabla.

Mariscal Santa Cruz que está a dos puntos del líder de la competencia, Bolívar, también tendrá que ajustar sus líneas para seguir manteniendo aspiraciones para el título de 1976.

CAÑELLAS ABRE EL MARCADOR.- La secuencia permite apreciar la apertura del marcador en el partido entre Santa Cruz y Olympic. Arriba: El remate de Cañellas ha superado la estirada de Rufini, mientras observa Barreiro. Abajo: Mariscal felicita al autor del tanto, y también corren Dalmazzone, García y Barreiro. Arce está resignado.

M. Santa Cruz 2
Olympic.....0

ESTADIO: Simón Bolívar de Tembladerani, RECAUDACION: 26.160 pesos bolivianos por 1.357 entradas vendidas, ARBITRO: Oscar Ortubé

MARISCAL SANTA CRUZ: Torrez; Gatto, Hinojosa, Taboada y Concha, Mariscal y Mirabal; García, Cañellas, Dalmazzone y Barreiro. Alternó: Alpire

OLYMPIC: Rufini; Gallo, Achi, Rojas y Eguibar; Arce y Romero; Segaline, Díaz, De Melo y Taboada. Alternaron: Moreno y Palacios

GOLES: Cañellas a los 11 y Gatto de penal a los 23 del segundo tiempo

MEJORES VALORES: Cañellas y Gallo

ACTUACION DEL JUEZ: Buena

CALIFICACION: 4, regular.

SEGUNDO EN LA TABLA.- Elenco de Mariscal Santa Cruz que tras vencer a Olympic, igualó el puntaje de The Strongest y escolta a Bolívar en la tabla. Arriba: Concha, Taboada, Mariscal, Hinojosa, Torrez y Gatto. En cuclillas: García, Mirabal, Cañellas, Dalmazzone y Barreiro.

Fígaro.....1
Ferroviario..0

ESTADIO: Luis Lastra de Sopocachi. RECAUDACION: 3.130 pesos bolivianos por 167 entradas vendidas. ARBITRO Julio Bueno.

FIGARO: Soliz; Arias, Mendoza (Ibieza y Antezana; Murillo y Caero; Revollo, Carpio, Alandia y Vila. Alternó: Ríos.

FERROVIARIO: Navarro; Silva, España, Saavedra y Abello; Villalba y Cancilleri; Leaño, Aliaga, Rueda y Llano. Alternaron: Gois de Lira y Vega.

GOL: Revollo a los 18 del primer tiempo.

ACTUACION DEL JUEZ: Buena.

CALIFICACION: 4, regular.

Fígaro logró su primera victoria en el certamen

Fígaro consiguió su primera victoria en el torneo venciendo ayer en el estadio Luis Lastra a Ferroviario, por 1 a 0.

El único tanto fue conquistado por el delantero Revollo a los 18 minutos de la etapa inicial del cotejo. Fue un partido en el que Fígaro apuró de entrada las acciones para concretar su ventaja a los 18 con gol de Revollo, y después aferrarse a una acción más defensiva que otra cosa.

Dentro de ese trámite y por características similares de juego en los dos protagonistas, las acciones fueron alternas en dominio de campo, aunque Fígaro llegó mejor a la zona rival e inclusive tuvo otras oportunidades para aumentar, como en la jugada en que Abello salvó una situación difícil frente a su valla en la segunda etapa.

La tenacidad con la que Fígaro defendió su magra ventaja, no permitió que Ferro pudiera llegar al empate, que persiguió en largos minutos del cotejo. Un triunfo ajustado de los rojinegros que les permite ubicarse por encima de Always Ready que ahora ha quedado solo en el último puesto de la tabla con dos unidades, mientras que Fígaro acumula tres puntos.

Ferroviario ha quedado expuesto a los riesgos de la lucha por evitar el descenso tras su derrota de ayer, y eso puede complicar el panorama en el fondo de la tabla.

En resumen: un cotejo de regular para abajo en el aspecto técnico, en lucha donde ambos rivales buscaron afanosamente por lo menos un punto pero sin lograr nunca un nivel técnico que permitiera el escaso público que concurrió al estadio de la zona de Sopocachi. Fígaro sacó ventaja de su mayor sentido práctico y de la mayor solidez de su retaguardia, mientras Ferro acusó un declive en relación a las últimas actuaciones que le habíamos observado en el torneo cuya primera parte terminó con los encuentros disputados ayer en el Lastra y en Tembladerani.

Peruanos jugarán en la Argentina

LIMA, JUL 11 (AFP).- La selección peruana de fútbol jugará dos partidos amistosos en la Argentina a comienzos de agosto próximo, se informó hoy aquí.

Se trata de una nueva modificación, de las varias ya anunciadas en el plan de preparación de los peruanos que se adiestran para las eliminatorias del próximo Campeonato Mundial.

Boca encabeza posiciones del fútbol en Argentina

BUENOS AIRES, 11 (AP) - El bicampeón River Plate venció hoy a Estudiantes de La Plata por 2-1 en un cotejo de la quinta fecha del campeonato metropolitano de fútbol.

El triunfo de River fue merecido.

Independiente, por su parte, logró los dos primeros puntos del torneo al derrotar a Rosario Central por 4-1.

Boca Juniors, que anoche venció 3-2 a Gimnasia, encabeza las posiciones con nueve puntos.

Otros resultados: Estudiantes 1, River 2; Huracán 4, Unión 2; Quilmes 1, Newells Old Boys 1; Independiente 4, Rosario Central 1.

Boca tiene nueve puntos, escoltado con siete por Huracán. Luego quedan River, Rosario Central y Newells Old Boys con seis.

En la zona Descenso los resultados fueron estos: Argentinos Juniors 0, San Telmo 1; F.C. Oeste 3, Chacarita 0; Banfield 1, All Boys 2; Atlanta 2, Temperley 1; Racing 1, Vélez 3.

Posiciones en Primera "A"

EQUIPOS	Pj.	Pg.	Pe.	Pp.	Gf.	Gc.	Pts.
1º.- Bolívar	9	7	2	-	18	5	16
2º.- The Strongest	9	5	4	-	14	3	14
2º.- Mariscal Santa Cruz	9	6	2	1	12	3	14
4º.-31 de Octubre	9	4	3	2	11	7	11
5º.- Municipal	9	4	2	3	15	14	10
6º.- Chaco Petrolero	9	3	2	4	13	12	8
7º.- Olympic	9	2	3	4	9	13	7
8º.- Ferroviario	9	1	3	4	9	16	5
9º.- Fígaro	9	1	1	7	5	19	3
10º.- Always Ready	9	-	2	7	5	19	2

Próxima fecha, Segunda rueda. Sábado 17 de Julio. Estadio "Libertador Simón Bolívar": The Strongest-Chaco Petrolero. Estadio "Luis Lastra", 31 de Octubre-Bolívar.

Domingo 18. Estadio "Libertador Simón Bolívar": Ferroviario-Mariscal Santa Cruz.

Estadio "Luis Lastra": Fígaro-Olympic.

En marasmo de pugnas comenzarán Olimpíadas

MONTREAL, 11 (AP) - Los mejores atletas del mundo se congregarán aquí esta semana para participar en los XXI Juegos Olímpicos, festival que aunque dedicado a la buena voluntad entre los hombres de todos los países, parece que se verá sumido en la controversia.

En lugar de paz y comprensión, los deportistas se verán sumergidos inmediatamente en un marasmo de pugnas y celos políticos y en un despliegue desordenado de nacionalismo.

Las pasiones políticas comenzaron a intensificarse dos semanas antes de la apertura de los juegos con la vieja cuestión de Taiwán. Canadá, que ha roto sus relaciones diplomáticas con China Nacionalista y reconoció a la República Popular China, dijo que los atletas de Taiwán no podrían competir bajo la bandera china.

El Comité Olímpico Internacional (COI), que reconoce la participación de Taiwán como representante de la República de China, objetó enérgicamente esta posición y un prominente vocero del COI amenazó con el retiro de la organización de los Juegos. Los Estados Unidos dijeron que harían otro tanto.

Se espera que la pugna, como de costumbre, termine en una transacción de acuerdo con la cual los atletas de Taiwán competirán bajo protesta con la bandera de esa isla, y los Juegos se desarrollarán según lo previsto.

La República Popular China, con sus 800 millones de habitantes, se ha marginado de los Juegos ya que se niega a competir junto a Taiwán, a la que considera como un estado de China continental.

"Las olimpiadas se han tornado en poste de azotes de algo llamado política" comentó recientemente con tristeza el atleta norteamericano que se destacó en las Olimpíadas de 1930 y ahora miembro del Comité Olímpico Norteamericano.

"El nacionalismo ha prevalecido sobre el individualismo. Algunos han tratado de utilizar las olimpíadas como escenario para sus ideologías y otros las han transformado en tribuna de odio y prejuicios".

"Pero son los hombres y no los países los que mantienen vivas las olimpíadas. No hay forma de desvanecer la camaradería de los atletas de todas las nacionalidades. Hay que estar allí para apreciarlo", agregó.

Aunque el código olímpico dice que el objetivo de los Juegos es competir, no ganar, países poderosos como los Estados Unidos y la Unión Soviética han contado sus medallas con orgullo, alardeando de su superioridad y utilizado su éxito en los Juegos para hacer propagandas ideológicas.

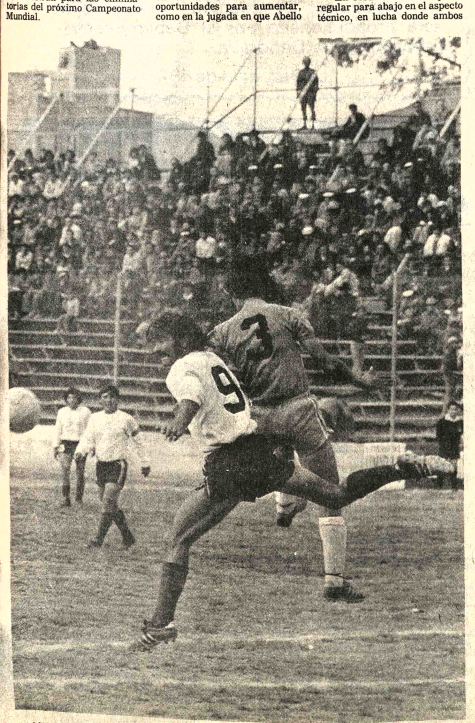

ACHI DESPEJA AVANCE MILITAR.- El zaguero de Olympic se anticipa a la entrada de Cañellas, y rechaza con golpe de cabeza, frustrando el intento del ataque de Mariscal Santa Cruz. Olympic sigue sin encontrar una línea de fútbol coherente.

PENAL CONCRETADO POR GATTO.- Rufini no puede contener el disparo de penal que ejecutó Gatto, para anotar el segundo tanto d de San Pedro. Gatto marcha segundo en la tabla de goleadores con cuatro conquistas, tres de las cuales fueron de tiro penal. Mariscal Santa C var en la primera rueda del campeonato que terminó ayer.

Mejorarán vías de acceso a baños termales de Talula

SUCRE, 11 (PRESENCIA).- Varias instituciones de la ciudad resolvieron coordinar esfuerzos y recursos para ejecutar trabajos en la región denominada Talula, donde se encuentran los baños termales cuya propiedad curativa viene siendo comentada a nivel nacional.

Según expresión del Prefecto, las aguas fueron analizadas en Alemania y, según versión traída por el Cardenal Maurer a su retorno, "no sólo son termales sino que contienen otras propiedades químicas".

El lunes se cumplió un viaje de inspección a la zona a cargo del Prefecto, Presidente de CODESA, Ingeniero distrital de Caminos y representantes del Comité Cívico Provincial y la Alcaldía.

Durante la inspección, el Presidente de CIDEPRO entregó un pergamino al Ing. Ives Chumacero, Ingeniero Distrital de Caminos, "como reconocimiento por su interés en la primera fase de habilitación de la ruta".

El Prefecto, a tiempo de adherirse al homenaje, expresó que las ventajas de la región son envidiables, "hemos comprobado la temperatura del agua y admirado la imagen paisajística, después de lo cual estamos gratamente impresionados e inclinados a cooperar, aunque sea con poco al proyecto" afirmó.

El Presidente del Comité de Desarrollo, José Luis Aguirre, anticipó que la institución desarrollista cooperará con herramientas y explosivos, para el mejoramiento del camino, se hará cargo igualmente del estudio geológico de la zona.

Calificó a Talula como un "centro de salud" que constituye una promesa para el futuro, por cuanto sus atributos podrían generar un flujo importante de turistas que, afectados por algún mal, "deseen restablecerse en las aguas termales de Talula".

Todos los presentes coincidieron en señalar que las actuales condiciones de infraestructura no son adecuadas para iniciar una promoción inmediata, pero la cooperación ofrecida "y otras inversiones que pueden quedar a cargo del Plan de Desarrollo Turístico, permitirán cumplir los objetivos".

Parque industrial: CORDECO gestiona expropiación de terrenos en Uspha-Uspha

COCHABAMBA, 11 (PRESENCIA).- El Presidente de la Corporación de Desarrollo, Eduardo Soriano Badani, acompañado por el Gerente General de la misma entidad, René Benavides, viaja a La Paz con el objeto de presentar a consideración de las autoridades nacionales el proyecto de un Decreto por el que se autorice la expropiación de los terrenos de Uspha-Uspha, para que se proceda al establecimiento del Parque Industrial y la consiguiente instalación del Complejo Automotriz.

El personero máximo de esa institución dijo que una vez que se logre el cumplimiento de las formalidades legales, se dispondrá la iniciación de los trabajos de infraestructura, como ser la construcción de caminos de acceso, estudio de captación de agua, sistema de alcantarillado y otros que permitan a las diferentes industrias instalarse en esos predios.

AUTOMOTRIZ

Aprovechando de su estada en la sede del gobierno, conversará también con los personeros de la Corporación de las Fuerzas Armadas para el Desarrollo Nacional, COFADENA, para confirmar la iniciación de las obras civiles del ansiado Complejo Automotriz, previstas en principio para el mes de octubre próximo.

Otro de los motivos que le lleva a La Paz es entrevistar a las autoridades para acelerar el desembolso del financiamiento ofrecido por el Gobierno para la adquisición de la maquinaria pesada, a fin de que la Oficina de Torrenteras proceda a los trabajos de limpieza de las 69 torrenteras que bajan de la cordillera. Explicará a las autoridades que esos trabajos no pueden demorarse más, en vista de que el tiempo está pasando velozmente y se aproxima la época de lluvias, que pondría en grave peligro a las poblaciones asentadas en la zona norte de la ciudad, especialmente a las numerosas industrias establecidas a lo largo de la avenida "Blanco Galindo".

OTROS TRAMITES

Por otro lado, buscará dinamizar algunos trámites para los planes de reforestación, Desarrollo Rural Integrado y la construcción de los caminos vecinales, para los que necesitan traspaso de fondos.

Soriano Badani indicó que la apertura de vías vecinales es muy importante, tomando en cuenta que los campesinos, por falta de estos medios de comunicación, no pueden trasladar sus productos a los mercados de consumo, para ejecutar esas obras, se cuenta con la ayuda de las Naciones Unidas, mediante la provisión de alimentos.

ASESORES.- Carlos García y Teodoro Canelas, técnicos de CONEPLAN y del Ministerio de Finanzas, respectivamente, realizaron durante 15 días un trabajo de asesoramiento en los programas del Comité de Desarrollo y Obras Públicas del Beni.

CODEBENI recibió asesoramiento técnico para su plan operativo

TRINIDAD 11 (PRESENCIA).- Técnicos de CONEPLAN y del Ministerio de Finanzas estuvieron durante más de 15 días realizando trabajos de asesoramiento para la evaluación de proyectos que han de ser implementados dentro del Plan Operativo del presente año, por el Comité de Obras Públicas y Desarrollo del Beni, explicaron el Lic. Carlos García, del Ministerio de Planeamiento y el Lic. Teodoro Canelas, del Ministerio de Finanzas.

Reunión de datos, revisión de documentación, estudios de los recursos y posibilidades de toda la región, fueron objeto de menudo análisis por estos expertos que creen en la potencialidad del Beni, donde solamente falta el apoyo para superar las deficiencias estructurales, para que la producción pueda llegar a los centros de consumo de todo el país.

Hicieron conocer sus apreciaciones de tipo personal en que solo una acción conjunta entre CODEBENI y la empresa privada pueden lograr este desarrollo en forma inmediata, porque la entidad promotora de la proyección de transformación que necesita este departamento está en constituirse en el centro de irradiación de estos programas y perfiles que se han incluido en el Plan Quinquenal.

Por otra parte, también arribó el Ing. Eliodoro Flores, del Ministerio de Agricultura y Asuntos Campesinos, con el mismo cometido, pero solamente en los planes destinados a la agropecuaria. Todos los requerimientos, planes de factibilidad, objetivos y financiamientos fueron motivo de estudio e investigación por el experto del MACA, con el propósito de que, revisados a nivel superior, no se contrapongan con otros de la misma índole.

El Ing. Flores ha efectuado otras investigaciones en las dependencias estatales y crediticias, para poder dar un informe completo del programa general del Beni, en el plan Operativo de 1977.

En la región del norte, el representante del Ministerio de Agricultura ha efectuado similar trabajo, por lo cual se cuenta con la certeza de que la gestión venidera tendrá ejecución inmediata e impostergable.

Los rubros de la agricultura, complejos de madera, industrialización de cacao y del tabaco fueron conocidos por estos programadores, cuya misión fue la de prestar asesoramiento tan importante, determinante en la actividad del organismo de desarrollo beniano.

Aceros TESA dará impulso a l creación de nuevas industrias

ORURO, 11 (PRESENCIA).- Ejecutivos de la fundición "Aceros Tesa", afirmaron, durante el acto de inauguración, que esa planta es la respuesta positiva de la empresa privada a las instancias gubernamentales de crear nuevas fuentes de trabajo y desarrollo para el país y es también -dijeron- una respuesta a los requerimientos de industrialización de Oruro. Por su parte, autoridades y representantes de entidades cívicas expresaron que la nueva planta será el mejor homenaje que se rendía al Sesquicentenario de la creación del Departamento de Oruro.

La emotiva ceremonia, cumplida cerca del medio día del jueves, tuvo por escenario la altipampa orureña, a tres kilómetros de esta capital, donde paulatinamente se está dando formación con la instalación de diversas fábricas, a lo que será el Parque Industrial de Oruro, incluido el Gran Complejo Metalúrgico de Vinto.

El acto fue presenciado por el Ministro de Industria y Comercio, general Alfonso Villalpando, autoridades locales, representantes de entidades cívicas, industriales y laborales, además de numerosos invitados. El general Villalpando, izó la Bandera Nacional y el coronel de la Diócesis, Monseñor René Fernández impartió la bendición a la planta, haciendo resaltar el significado de esta ceremonia y el espíritu cristiano de los ejecutivos de "Aceros Tesa".

FINALIDAD

El licenciado Néstor Sainz, presidente de la flamante planta, señaló que "la construcción y funcionamiento de esta obra ha requerido el concurso de muchas y variadas entidades. Unas de construcción e instalación, otras de financiamiento o de servicios, pero todas ellas dedicadas a una finalidad, la de crear nuevos recursos, nuevas obras".

Agregó: Confiamos en que nuestra empresa tendrá mucho éxito, porque hay varios factores que nos favorecen. La maquinaria que se usa en Bolivia es mayor que en los países industrializados, porque en ellos existe un cambio de tecnología permanente, por esta razón es muy difícil, muchas veces, encontrar repuestos y si éstos se consiguen el tiempo de aprovisionamiento es, normalmente, de seis a ocho meses, en cambio nosotros podemos servir a nuestros clientes, en 15 días o en un mes factor que, en muchos casos, es determinante para la buena marcha de una empresa".

Dijo que también el transporte marítimo y terrestre, para los productos importados, ha subido en cerca de un 200 por ciento, "que nosotros podemos eliminarlo, porque el 94 por ciento de los insumos u en nuestra empres nacionales". Añadió: podríamos constitui para infraestructura industrias que incursion mercado de la Su Andina, como por ejem fabricación de "árbole vidad" o equipos de s para la industria petrol es un proyecto que B está estudiando".

CONTRIBUCION

El licenciado Néstor Sainz, los ingenieros Freddy T Freddy Heredia y Adán explicaron que "Aceros está en condiciones de la industria minera, petrolera, azucarera, triz, del cemento y otra

En el primer operaciones, dará tra cien personas "con bilidad de duplicar ese en el segundo año". Se que la planta generará por un valor de 1.500.000 al cabo de los primeros meses de operaciones, que significará un ahorr visas para el país". Añadieron: "Finalmente, como sus todo economía, al ser c dores de varios product teriales y energía el estamos dando ocupa ingreso a otras empresas que redunda en benefi nuestro país".

Agradecieron a la tituciones que coperaron obra y al gobierno "por c clima apropiado de esta política y económica, pa se concreten nueva dustrias".

APORTE

El Ministro de Indus Comercio, general Villal dijo que "Aceros Tesa" valioso aporte a la dustrialización de Bolivia Oruro, permitiendo libe de la dependencia exterior camino del autoabastec y dejar de ser simple portadores de materia p para convertirnos en portadores de prod manufacturados.

Posteriormente, hi uso de la palabra varios dores para exterioriza complacencia y felicitación ejecutivos de la nueva pl

Concluyó en Tarija un curso sobre evaluación de proyectos

TARIJA 11 (PRESEN-CIA).- En una ceremonia especial que tuvo como escenario el Paraninfo de la Universidad Boliviana "Juan Misael Saracho", fue clausurado el curso sobre PREPARACION Y EVALUACION DE PROYECTOS, que se dictó en la ciudad con el auspicio del Comité de Obras Públicas y Desarrollo de Tarija (CODETAR) y el Instituto Superior de Administración Pública (ISAP), evento que tuvo una duración de siete semanas.

Se informó en la oportunidad que treinta y tres participantes obtuvieron certificados de "Asistencia y Aprobación", habiendo elaborado, en forma conjunta, cuatro estudios a nivel de pre-factibilidad. Se refieren a los siguientes programas: a) fábrica de envases de vidrio, b) explotación y tratamiento de la madera; c) producción de leche y d) producción de oleaginosas en la Provincia Gran Chaco. Como se trata de proyectos de carácter regional, han sido entregados a CODETAR, estimándose que el procesamiento de ellos proseguirá hasta llegar a nivel de factibilidad, para buscar su financiamiento y concreción de las obras.

El curso fue dictado por un equipo de diez profesores, casi todos ellos venidos de La Paz y dependientes del ISAP. Las labores de coordinación han sido compartidas por Carlos Ayo y Secundino Ugarte, funcionarios de las instituciones auspiciadoras. Para la ceremonia de clausura, arribó a esta ciudad el Director del Instituto Superior de Administración Pública, Luis Taborga, quien puso énfasis en que el evento había alcanzado un éxito total y agradeció la cooperación brindada por la Universidad Boliviana "Juan Misael Saracho".

Seminarista recibió "órdenes menores"

COCHABAMBA 11 (PRESENCIA).- En una emne misa concelebrada en Catedral, el seminarista de cero de Teología, Claudio tzy, recibió las "órdenes nores" de Acólito, que le ron impuestas por el Arzo- po de La Paz, Mons. Jorge nrique.

Asistieron al acto los Arzo- os de Cochabamba y Santa z, monseñores Armando Gutiérrez Granier y Luis Rodríguez, respectivamente, el Director del seminario "San José", y numerosos fieles.

Claudio Patzy pertenece a la Parroquia de Tihuanacu, es artista en cerámica y su actual situación fue dedicada a "su pueblo aymara". Según su propia declaración Dios mediante, a fin de año, recibirá las órdenes mayores, o sea el Diaconado y Presbiterado.

Comité Organizador de los VIII Juegos Deportivos Bolivarianos

Corporación de Desarrollo de La Paz

INVITACION

El Comité Organizador de los VIII Juegos Deportivos Bolivarianos y la Corporación de Desarrollo de La Paz, invitan a las Empresas especializadas en la dotación de cuchillería de mesa a presentar sus propuestas para 1.500 personas, destinadas al equipamiento de la Villa Bolivariana.

Las propuestas podrán ser presentadas hasta hs. 17 del día 8 de septiembre del presente año en las oficinas del Comité Organizador de los VIII Juegos Deportivos Bolivarianos Av. 16 de Julio N°. 1.800, Edificio Cosmos, 9° piso.

La Paz, julio de 1976.

Comité Organizador de los VIII Juegos Deportivos Bolivarianos

Corporación de Desarrollo de La Paz

INVITACION

El Comité Organizador de los VIII Juegos eportivos Bolivarianos y la Corporación de esarrollo de La Paz, invitan a organismos o ersonas interesadas en la atención de comenles a presentar condiciones, menú y costo, ara la alimentación de 1.500 atletas internaonales, durante 20 días en la Villa Bolivariana e la ciudad de La Paz.

Las propuestas podrán ser presentadas sta hs. 17.- del día 8 de septiembre del año curso, en las oficinas del Comité Organizar de los VIII Juegos Deportivos Bolivarianos . 16 de Julio N°. 1.800, Edificio "Cosmos" piso.

La Paz, Julio de 1976.

Comité Organizador de los VIII Juegos Deportivos Bolivarianos

Corporación de Desarrollo de La Paz

LICITACION 2/76

El Comité Organizador de los VIII Juegos Deportivos Bolivarianos y la Corporación de Desarrollo de La Paz, convocan a las empresas especializadas en la dotación de material de cocina a presentar sus propuestas para el equipamiento de la cocina de la Villa Bolivariana que atenderá 1.500 personas.

Los planos y pliegos de especificaciones administrativas y técnicas podrán ser retiradas por los interesados a partir del día 8 de julio del presente año de las oficinas del Comité Organizador Av. 16 de Julio N°. 1.800, Edificio Cosmos, 9° piso.

Las propuestas podrán ser presentadas hasta hs. 17.- del día 8 de septiembre del año en curso, en las mismas oficinas del Comité Organizador de los VIII Juegos Deportivos Bolivarianos.

La Paz, julio de 1976.

Yacimientos Petrolíferos Fiscales Bolivianos

PROVISION DE MATERIALES

Se invita a las firmas interesadas en la provisión de materiales apersonarse a nuestra División de Adquisiciones 4to. piso edificio central, calle Bueno s/n a retirar los pliegos de especificaciones correspondientes a nuestros pedidos detallados a continuación los días 12, 13 y 14 de Julio de 1976

PARA IMPORTACION

SCZ - 4520 - 76 REPUESTOS PARA BOMBAS DE LODO
SCZ - 4555 - 76 CANERIA DE ACERO
SCZ - 4558 - 76 CUÑA PARA PORTAMECHAS
SCZ - 4554 - 76 VALVULAS DE BRONCE
SCZ - 4583 - 76 CADENAS - GANCHOS Y GRAMPAS
SCZ - 4584 - 76 CABLE DULCE
SCZ - 4555 - 76 BOMBA HIDRAULICA
CAM - 7063 -76 REPUESTOS PARA BOMBA GASO
CAM - 7040 -76 REPUESTOS PARA BOMBA GASO
CAM -7088 -76 GRASA PARA PORTAMECHAS Y SONDEO
GCM -171 -76 HERRAMIENTAS VARIAS
GCM -165 -76 CONEXIONES ROSCADAS
GCM -176 -76 CONEXIONES
GCM -168 -76 ACCESORIOS SOLDABLES
GCM - 172 -76 PRECINTOS DE VAGONES
GCM - 174 - 76 BOMBA CENTRIFUGA
GCM -170 -76 FILTROS TAMIZADOS
GID-DS-817 - 76 MATERIAL ELECTRICO
GID-DS-802 - 76 PARTES PARA MOTORES IDEAL TIPO 150
GID-DS-824 - 76 RESINCE PARA BUJES
GID-DS-875 - 76 PINTURA AL ALUMINIO
GID -DS-878 - 76 MEDIDORES VOLUMETRICOS
GID-DO-636 - 76 REPUESTOS PARA BOMBAS GASO
GID-DO-621 - 76 VALVULAS CANERIAS Y ACCESORIOS

LOCALES

GID-DS-812 - 76 CARBURO DE CALCIO
GID-DS-862 - 76 ELECTRODOS
GID DS-855 - 76 MATERIAL PARA EMBALAJE

La Paz, 9 de Julio de 1976

DIVISION DE ADQUISICIONES

Comité Organizador de los VIII Juegos Deportivos Bolivarianos

Corporación de Desarrollo de La Paz

INVITACION

El Comité Organizador de los VIII Juegos Deportivos Bolivarianos y la Corporación de Desarrollo de La Paz, invitan a las empresas especializadas en la dotación de vajilla plastilosa (tipo auto servicio) a presentar sus propuestas para 1.500 personas, destinadas al equipamiento del comedor de la Villa Bolivariana.

Las propuestas podrán ser presentadas hasta hs. 17.- del día 8 de septiembre del presente año en las oficinas del Comité Organizador de los VIII Juegos Deportivos Bolivarianos Av. 16 de Julio N° 1.800, Edificio Cosmos, 9° piso.

Cualquier información complementaria será proporcionada por el Departamento de Infraestructura Deportiva.

La Paz, julio de 1976.

Guia Profesional

Médicos

DR. ALFREDO RAMIREZ TORRICO
CIRUJANO UROLOGO
Estudios especialización Universidad de Chile.
Cirugía y enfermedades de riñones, vejiga, próstata, genitales, infertilidad, venéreas, etc.
Avenida Camacho 1377 Teléfonos 57219 - 64817.
Consultas: Horas 14-19, sábados 10-12.

Dr. MARIO MENDEZ ELIAS
Especializado Neurología y Neurocirugía Europea.
Enfermedades, cirugía del cerebro, médula, nervios, traumatismo craneo-cerebral, vertebral. Epilepsia, Neuralgias, dolor por radiofrecuencia.
Edificio Venezuela, Capitán Ravelo 2070 primer piso, horas 16 a 17, teléfonos 82909 - 58075.

DR. GUILLERMO SUAREZ TEJADA
UROLOGO
Cirugía y enfermedades de riñones, vejiga, prostata, genitales, venéreas, etc., trastornos uro-genitales de la infancia.
Consultorio Mercado 996 esq. Yanacocha 4°. Piso. Horas: 18 a 20 p.m.

Dr. HARRY TRIGOSSO TAPIA
NEUROLOGIA
ELECTROENCEFALOGRAFIA
España Brasil Italia
Enfermedades del Sistema Nervioso Epilepsias, Cefaleas, Parkinson, Vaculocerebrales, Alteraciones del Lenguaje, Enuresis, Neuromusculares.
Ecuador 2052 Teléfonos 41109 - 82802 Favor reservar hora.

DR. ALBERTO MARIACA V.
MEDICO CIRUJANO
Medicina interna Esp. Gastroenterología, estómago, intestinos, apéndice, hígado, vesicula biliar, páncreas, etc. Trastornos de la nutrición.
Consultorio Plaza Venezuela 3er. piso (Edificio Sobima) Altos O.K. de horas 14 a 17 y de 19 a 20.30.
Teléfonos: Consultorio 65178. Domicilio 23832.

Dra. RUTH MAMDONADO BALLON
GINECOLOGIA OBSTETRICIA
Prenatal, Partos, Esterilidad, Planificación familiar. Flujos vaginales, anormales. Hemorragias. Cirugía especializada.
Tumores mamarios. Prevención del Cáncer uterino.
CONSULTORIO: Mariscal Santa Cruz 1322 - TARDES 13.30-19.30.
Reservar hora: Teléfono 50949.

LABORATORIO DE BACTERIOLOGIA ESPECIALIZADA
Dr. JUAN GUEBRA MERCADO
(Catedrático de Microbiología)
Universidad de Londres, Paris, Rio de Janeiro. Cultivos bacteriológicos y de hongos. Antibiogramas. Microbiología de alimentos. "Centro médico de Diagnóstico". Avenida 6 de Agosto 2404. esq. Belisario Salinas. Tel. 21280-20016
Reservar hora.

DR. FABIO PRADO - BARRIENTOS
ENFERMEDADES DE PI
Hospital de Buenos Aires.
Pablo, Santiago de Ch
Eczemas - Alergias, Tir
Acné. Consultorio Edificio C
lla 20, piso oficina 201 (Loa
250) Teléfono 56641, 1
adelante.

CONSULTORIO BARRIOS
Figueroa 788 (correo últ
Hora) Of. 10 Tel. 20049.

Dr. SIMON BARRIOS R.
Cuatro años de práctica
E.E.U.U.
Medicina Interna
general; Transplante de
bellos. Cirugía rejuvenecede
de la cara cirugías faciale
Consultas de 16 a 18.

Dr. ENRIQUE BARRIOS
Especializado en Aleman
Cirugía del Bocio, Esofag
Estómago, Hígado y vi
Biliares, Páncreas, Intestino
Hernias, Várices, Mama
Cirugía del Cáncer.
Consultas 17.30 a 19.30.

Dr. ARMANDO BARRIO DELGADO
Anestesiólogo
English Spoken
Man Spricht Deutch

ESPECIALIDADES: Av
Mariscal Santa Cruz 1280 (2°
piso) Telef. 52460.

DR. OSCAR BARREDA
Ginecologo - Obstetra (Hs
16-20) Domicilio: 20446.
Dr. FERNANDO ARMAZA AZCUI
Medicina interna (Hs. 15 -
17.30)
Domicilio: 65449.

PRESENCIA

Director: Huáscar Cajías K.
Co -Director Gerente: Armando Mariaca V.
Jefe de Redacción: Mario Maldonado V.

La gratuidad de la enseñanza universitaria

Uno de los mayores progresos de la civilización consiste en la democratización de la enseñanza, lo que se ha alcanzado fundamentalmente a través de la gratuidad y de la obligatoriedad de la misma.

El ideal no se ha cumplido en todas partes ni en todos los aspectos. Comenzó con la escuela primaria, a veces llamada, por esa razón, porque fue abierta a todos, escuela del pueblo; pero todavía se consideró mucho tiempo el colegio secundario como reservado para las clases más pudientes. No tardó mucho en vencerse también este prejuicio. Por fin, con la justa convicción de que la enseñanza debe darse conforme a las aptitudes individuales y las necesidades sociales y no de acuerdo a la capacidad económica ni a un sistema cerradamente clasista, la gratuidad o poco menos se extendió también a la enseñanza universitaria. Este último ideal no se ha alcanzado siempre, pero allí donde todavía no es una realidad, se lamenta que eso suceda y nadie piensa que esta situación deba prolongarse indefinidamente.

Por eso, puede afirmarse que implican un retroceso doctrinal y hasta un peligro las iniciativas que propugnan que la enseñanza universitaria sea en lo fundamental, pagada por los estudiantes y sostenida por ellos. Si esta tendencia fuera admitida, habríamos dado un inmenso paso atrás.

Hay que pensar en cómo interpretar el argumento de que los gastos para sostener las universidades son enormes. Que son elevados, nadie lo pone en duda -aunque, en verdad, casi todos los países consideran que deberían dedicarle más y no menos, dados los intereses que se juegan en la educación superior.- El peso de estos gastos se puede medir por lo que, inclusive en un país como el nuestro, cuesta cada egresado, cien mil pesos en las profesiones más baratas; el doble o el triple, en las demás. Eso quiere decir que, en estas carreras que duran entre cinco y seis años, cada alumno debería pagar de veinte a cincuenta mil pesos anuales, algo menos si, de cualquier modo, el Estado costeara una parte de los gastos. Si analizamos de qué clases sociales proviene la generalidad de los estudiantes universitarios, deduciremos que no menos del ochenta por ciento de ellos estarían en la imposibilidad material de continuar en su caso, iniciar sus estudios. Sólo podrían recibir enseñanza superior los alumnos que pertenecen a clases pudientes (si bien es lo corriente que, en tales casos, los jóvenes o no estudien o lo hagan en universidades extranjeras).

No se diga que habrá un remedio parcial pues los alumnos pobres más brillantes podrían recibir becas. Aunque éstas existieran en suficiente número, la verdad sería que sólo podrían estudiar los alumnos pobres excepcionalmente brillantes, mientras los ricos lo harían aunque fueran de la más achatada mediocridad. Eso, decíamos más arriba, no sólo sería injusto sino peligroso, causa de nuevas y más profundas divisiones de clases y semilla de resentimientos, *en este caso* no injustos, ante discriminaciones que no *tienen* razón.

Esta nueva postergación de los menos pudientes agravaría la situación actual que ya implica muchas desigualdades como se advierte por el simple hecho de que las clases modestas no se hallan representadas en los estudios superiores en la proporción que tienen en nuestra sociedad general. Ahora mismo, ya hay causas que operan contra ellas, razones que van desde las biológicas- la mala alimentación y la desnutrición frenan el desarrollo físico y mental y consiguientemente, disminuyen las posibilidades de llegar a la universidad y concluyen en las de tipo social, por ejemplo, los jóvenes tienen que trabajar desde temprano y abandonar los estudios. Calcúlese a qué extremos llegaría, además, tales estudios superiores fueran todo lo costosos que serían si los estudiantes tuvieran que mantener a las universidades.

Estas son razones suficientes por sí solas -aunque otras podrían agregarse- para aplaudir el que el CNES, al proyectar la reforma universitaria, la haya mantenido con su carácter de gratuito y ahora sostenga el mismo criterio. Eso es de justicia y supone una base socialmente avanzada.

Otro es el gran problema de que los gastos universitarios, tan enormes, sólo deben beneficiar a quienes merezcan que la sociedad haga tan pesadas inversiones en ellos. Tiene que haber una selección previa y grandes exigencias. Pero ese, repetimos, es problema distinto y lo hemos encarado en varias oportunidades en esta misma columna.

Grupo de reflexión teológico-político

Se propone aumento salarial en sectores donde sea posible

Se insiste en la libertad de asociación y respeto de derechos humanos

(ANF) - El aumento de salarios en aquellas empresas en que sea económicamente posible, es deber de conciencia de los empleadores, afirma la Conferencia de Religiosos de Bolivia en su boletín semanal correspondiente a julio.

El documento, redactado por un "Grupo de Reflexión Teológico-Político" es una glosa ampliada sobre directrices formuladas por la Conferencia Episcopal de Bolivia con motivo del pasado Primero de Mayo.

Los religiosos abordan diversos temas socio-políticos a la luz de la reflexión evangélica. El primer tema que analizan se refiere a la defensa de la dignidad humana y señalan al respecto:

"Será necesario hacer un honesto discernimiento para despojarnos de equivocos que nos hacen a veces indebidamente tolerantes frente a flagrantes violaciones de los derechos humanos, tales como la insuficiencia de los salarios, las torturas de los presos políticos, los exilios, las injusticias de los tribunales de las que suelen ser víctimas los débiles y los pobres, los atropellos a los grupos étnico-culturales en sus más caros valores, y así sucesivamente".

El documento de la Confederación de Religiosos añade la necesidad de que el religioso se constituya en sostenedor de la vigencia de los derechos humanos así como también que presente una "denuncia profética" ante los atropellos de aquellos derechos. Y agrega:

"En esta actitud profética, recordaremos que la denuncia evangélica debe ir acompañada, no sólo del valor y la conveniente energía para formularla, sino también por la caridad que busca la conversión. La intemperancia en el tono de la denuncia o la falta de objetividad en los razonamientos de la misma, pueden ser ocasión de convertir la actitud profética en un injustificable desahogo de un temperamento mal controlado".

JUSTA REMUNERACION DEL TRABAJO

Al abordar la presente situación salarial, el "grupo de Reflexión" de los religiosos, sostiene que el salario real ha disminuido en los últimos años, pese a que su expresión nominal parece haber aumentado. Y precisan que grupos de asalariados que en 1971 percibían un haber nominal de 691,7 $b., el valor real que éste tenía era entonces de 634 $b., mientras que el mismo grupo de trabajadores, en 1975 recibe un haber nominal de 1.640 $b. cuyo valor real no es sino de 557,1 $b.

Frente a esta situación, afirma el documento: "Es moralmente irrefutable que aquellas empresas, públicas o privadas que, por el proceso de crecimiento económico puedan mejorar los ingresos de sus empleados y obreros, están obligadas en conciencia a elevarlos, aún cuando no se hayan dictado disposiciones oficiales obligatorias para ello".

Hacen referencia a la necesidad de racionalizar la empresa que lo necesite cuando afirman: "Es sabido que no siempre la imposibilidad de la empresa de poder mejorar los haberes de sus empleados, depende sólo de las dificultades económicas generales, sino de una deficiente organización de dichas empresas, por falta de racionalización, deficiencias de gerencia, etc. Es pues deber de conciencia de todos los responsables de la conducción empresarial, revisar sus sistemas y métodos; así como también es deber concienciar de los trabajadores examinar sus rendimientos en proporción a sus ganancias".

Encarando el problema de la seguridad social, los religiosos reconocen los esfuerzos que se realizan para que rinda mejores servicios, pero exhortan a no entorpecer las normas reorganizadoras.

LIBRE ASOCIACION

El criterio que merece a los religiosos el presente receso de sindicatos y partidos se resume en estos párrafos: "La actual supresión de las asociaciones políticas y laborales, mientras que se concede absoluta libertad a otras de tipo patronal, constituye un grave peligro de inclinar la balanza hacia este último grupo, para fomentar sus intereses, al tiempo que se dejan relegados los otros intereses de la mayoría trabajadora. No parece que tal discriminación pueda conducir al bien común".

"Lo propio podría decirse de los partidos -prosigue el estudio que resumimos. Sin hacer aquí una defensa de todos los partidos políticos ni de la excesiva pluralidad de los mismos, la actual proscripción total de ese tipo de asociación humana puede producir efectos negativos tales como el abuso de poder, la preterición de los intereses de las mayorías, cuando éstas no tienen las vías adecuadas para elevar sus demandas legítimas al poder constituido, así como otras consecuencias negativas que sobrevienen cuando el poder público se aleja del contacto libre y directo con el ciudadano".

FALTA DE GARANTIAS EN LA DEFENSA DEL BIEN

El último capítulo que los religiosos analizan se refiere al hecho frecuente de que aquellos que se proponen salir en defensa del bien, en contra del mal, no sólo no reciben las garantías que deberían protegerlos, sino que, incluso, son víctimas del atropello. Dice el texto:

"No es infrecuente que aquellos que adoptan con valentía y honradez tales posiciones (de defensa del bien), sean objetivo de la persecución, directa o velada, de quienes, amparados en el poder político, social o económico, cometen injusticias, arbitrariedades o atropellos".

Y añade: "Frente a quienes aprovechan del poder público para enriquecerse a costa de los bienes nacionales, en perjuicio de quienes operan rectamente, o arruinando a otros conciudadanos; ante la frecuencia con que los Tribunales emiten sentencias, no según justicia y equidad, sino bajo la presión de los más poderosos y, consecuentemente, a costa de los más débiles y de menores recursos; frente a estos y otros abusos, el cristiano o el hombre de buena voluntad que levante la voz debería contar con todas las garantías para denunciar la inmoralidad o defender al injustamente atropellado".

Cita el documento el deber que tienen los medios de comunicación social, especialmente los de la Iglesia, de cumplir "una misión especial en esta acción, pese a las limitaciones que en estos momentos registran como consecuencia de presiones e intimidaciones de distinto origen".

El "Grupo de Reflexión de la Conferencia de Religiosos" apoya sus "glosa", en directrices emanadas del Episcopado en una carta hecha pública por éste con ocasión de la pasada Fiesta del Trabajo.

REDUCCION

LA PAZ, JUL.11 (AFP) - El poder adquisitivo del salario en BOLIVIA se ha deteriorado de forma "evidente" en los últimos cinco años, revela hoy aquí un boletín del máximo organismo de los religiosos del país.

"En las presentes circunstancias la desproporción entre el costo de vida y los salarios vigentes, en muchas ocasiones es tan patente que hace imposible una vida digna en la mayoría de nuestros hermanos", señala.

Según la citada publicación, el mayor deterioro salarial en este período se ha suscitado entre los obreros industriales, con un recorte real de su poder adquisitivo en un 36 por ciento.

El deterioro entre los mineros ha sido de un 20 por ciento, y entre los campesinos, del 11 por ciento.

Los salarios más bajos, en promedio, se encuentran entre los obreros industriales, con un ingreso mensual de 150 dólares que, según la publicación de los religiosos ha quedado reducido a la tercera parte, si se tiene en cuenta el aumento del costo de la vida en estos últimos cinco años.

"Sostenemos que el desarrollo actual del país no puede edificarse sobre el sacrificio casi exclusivo de los trabajadores", añade.

LA PAZ.- Este niño campesino, pese a estar acostumbrado a la visión de la La Paz y sus constante expansión urbana, ayer no dejaba de observar atentamente la ciudad cubierta con un manto de nubes que le dio una visión diferente a la usual en nuestra capital. Desde El Alto la vista de la urbe adquiere una dimensión diferente; puede verse la lucha entre el progreso y el tradicionalismo de una ciudad que es caracterizada por el progreso y las construcciones de corte moderno que dejan como anticuadas a las construcciones de principios de siglo, basadas en el adobe y la calamina. (Foto UKAMAU).

CENSO.- Ayer se llevó a cabo el censo de práctica en la zona "Bello Horizonte", previo al Censo Nacional de Población y Vivienda.En la foto, un empadronador requiere datos en un domicilio particular.

Prueba "piloto" del censo poblacional y de vivienda

Un censo experimental en la zona "Bello Horizonte" fue realizado ayer por el Instituto Nacional de Estadística con la participación de los Coordinadores Departamentales del Censo Nacional de Población y Vivienda.

El trabajo abarcó la zona comprendida por las calles Otero de la Vega, Cañada Strongest, Landaeta, Héroes del Acre y Avenida 20 de Octubre.

EXITO

La información oficial dice que la prueba alcanzó éxito, puesto que la población censada pasó su máxima cooperación. Tanto coordinadores como supervisores del censo analizaron los resultados obtenidos.

Con el fin de preparar a los supervisores provinciales del interior, se realizarán otros censos experimentales, luego de haber asistido a un curso especial.

Para agosto se ha programado una reunión de Coordinadores Departamentales, en ella se evaluarán todos los trabajos cumplidos y se darán las instrucciones finales.

Los Coordinadores Departamentales que han comprimido al censo experimental volverán a sus distritos en las próximas horas.

El Censo Poblacional y de Vivienda, según afirmaron, "solamente tiene carácter estadístico, y no estará dirigido a establecer ningunos gravámenes a la población".

El Censo de Práctica realizado ayer contó con la participación de 27 personas, quienes recorrieron las viviendas existentes en toda la zona "Bello Horizonte".

Todo fue supervisado por autoridades y técnicos del Instituto Nacional de Estadísticas, dependiente del Ministerio de Planeamiento y Coordinación.

Preparan actos de celebración en la Asociación Odontológica

La Asociación de Estudio e Investigación Odontológica prepara varias actuaciones para celebrar el próximo 17 del presente el sexto aniversario de su fundación.

Esta entidad está dedicada a la investigación científica dentro del campo de la odontología. Esta labor se ha cumplido tanto dentro como fuera del país, principalmente en los congresos profesionales de esta rama. La Asociación Odontológica cuenta con 250 socios en La Paz y un número similar en los Departamentos de Cochabamba, Oruro, Potosí, Sucre y Tarija. La entidad está dirigida por el Dr. José Luis Bazoberry quién señaló que es la única organización que acoge a los profesionales con deseos de superación. Añadió que la ADEIO organiza cursos, promueve conferencias, participa con expositores en los congresos tanto nacionales como extranjeros y se dedica a la investigación de algunas características propias del país.

AFLUENCIA DE EXTRANJEROS

El Subsecretario de Migración

A fin de mes, inaugurarán edificios de migración en zonas fronterizas

La Subsecretaría de Migración, a cargo del Dr. Gustavo Stracuzzi Ivanovic, informó que a fin de mes se procederá a la inauguración de los edificios de migración en las localidades fronterizas de Copacabana, Casani, Desaguadero y Parquipujio.

Estos locales están dotados de oficinas, comedores, dormitorios y otras dependencias destinadas a los funcionarios de migración, así como de la policía fronteriza. Los nuevos edificios remplazarán a los actuales locales que están en completo estado de deterioro y no ofrecen ninguna comodidad para el control de salida y entrada de extranjeros y nacionales. Además, informó que los nuevos edificios cuentan con moderno sistema de comunicación radial con la ciudad de La Paz y conexiones con las capitales de los demás departamentos.

Stracuzzi reveló que entre mayo de 1975 y mayo del año en curso, han ingresado al país con visa de turistas 14.772 ciudadanos chilenos y 9.004 argentinos.

Indicó que hasta el presente un total de 2.289 ciudadanos chilenos han regularizado su situación y prestan servicios en diversas organizaciones. Otros 591 chilenos aún permanecen en territorio nacional con visa de turistas y muchos de ellos en situación ilegal por haber fenecido su permiso de permanencia.

En cuanto a los ciudadanos argentinos, Guido Strauss dijo que 1.112 de ellos han regularizado su permanencia en Bolivia, en tanto que existen otros 427 que permanecen en otras ciudades del interior como turistas.

Advirtió que los ciudadanos extranjeros que sean sorprendidos trabajando ilegalmente o con visa vencida serán expulsados del territorio nacional. Manifestó que por otra parte se ha resuelto condonar multas y otras sanciones económicas a los extranjeros que realicen gestiones para legalizar su permanencia en Bolivia.

Finalmente, el Subsecretario de Migración agregó que, para precautelar el derecho al trabajo de los ciudadanos bolivianos, se concederá visa de residencia solamente a los extranjeros cuyos servicios sean necesarios en los programas de desarrollo nacional.

NUEVOS ALCALDES

Por disposición del Ministerio del Interior, fueron posesionados dos nuevos alcaldes provinciales. Telmo Paredes Argandoña fue posesionado como Alcalde de Ixiamas y Cnl. Isaac Fernández Fernández como Alcalde en la localidad de San Buenaventura, ambas poblaciones pertenecen a la Provincia Iturralde del Departamento de La Paz. La posesión de los nuevos alcaldes estuvo a cargo del Oficial Mayor de Cultura, Mario Bedoya Balvián.

Encuesta sobre oferta exportable y del potencial exportador del país

La División de Fomento de las Exportaciones (FOMEX) del Banco Central de Bolivia inicia hoy una encuesta nacional de la oferta exportable y del potencial exportador del país, siguiendo los lineamientos del Plan Quinquenal de Desarrollo Económico y Social.

De acuerdo a informes del Banco Central, durante dos meses, funcionarios de FOMEX tomarán parte activa en dicho estudio, efectuando encuestas en La Paz, Cochabamba, Santa Cruz y Oruro. El resto de los distritos del país será cubierto con el personal de las oficinas técnicas regionales del Banco Central de Bolivia.

Según los mismos informes, el estudio será una continuación de la investigación iniciada en 1974 con la asesoría técnica del Centro Interamericano de Promoción de Exportaciones (CIPE), dependiente de la OEA.

En la actualidad, presta asesoramiento a FOMEX el experto boliviano Dr. Mario Reyes Chávez. Dentro de los planes operativos propuestos por ese técnico está la evaluación de la oferta exportable no tradicional.

La investigación tendrá como principales objetivos: 1.- Obtener información actualizada por empresas y productos y 2.- Disponer de listado consolidado de productos que haga posible la determinación de prioridades en función de los siguientes aspectos: a) materia prima, insumos de origen nacional; b) incidencia del transporte en la localización de centros productivos y en el valor volumen producto; c) disponibilidad de oferta en volúmenes aceptables; d) problemas de capacidad ociosa y e) localización de nuevos productos con disponibilidad exportable a corto plazo.

Hoy se reanudan labores escolares en todo el país

Después de 28 días de vacación invernal, hoy se reanudarán las labores escolares en todo el territorio de la República, de acuerdo a instrucciones impartidas por la Dirección General de Educación y la posterior reiteración del Ministerio de Educación y Cultura.

Las citadas vacaciones debieron concluir el pasado lunes, pero debido que los informes epidemiológicos dijeron que había una epidemia de gripe en algunas zonas del país, las autoridades educativas ampliaron esa vacación por una semana más.

El Prof. Julio Loayza. Director General de Educación, dijo que "los motivos referidos a la salud de los estudiantes y otros factores que son de dominio público, impidieron que se cumpla el calendario de acuerdo a lo programado anteriormente".

Como se recordará, las vacaciones de invierno se iniciaron el 9 de junio, la fecha de inicio del año escolar lectivo de 1976 fue el primero de marzo en vez del 3 de febrero, inicialmente fijada. De acuerdo al calendario escolar del presente año y teniendo en cuenta los problemas tanto del inicio, como de las vacaciones, se tiene un retraso de aproximadamente cuarenta días.

ADVERTENCIA

El Ministerio de Educación advirtió a los estudiantes que hoy deberán retornar a clases inexcusablemente. "No se permitirá ninguna interferencia en el proceso normal de clases, en caso de presentarse algún caso, los responsables serán procesados conforme a la legislación escolar".

"Si se presentará alguna huelga, se dará plazo de 24 horas para el retorno a la normalidad, caso contrario se clausurará el establecimiento o establecimientos afectados".

La advertencia del Ministerio da cuenta también de que de "confrontarse la situación de paro o huelga en una mayoría de los colegios de la ciudad, se procederá a la clausura del año escolar, donde se produzca el caso, previo el plazo de cuarenta y ocho horas que será concedido por las autoridades para que vuelvan a la normalidad".

Se informó en fuentes del Ministerio, que esas advertencias son el resultado de los pedidos que formularon los estudiantes que "desean vencer sus cursos y padres de familia que responsablemente y con patriótico interés velan por la normalidad del año escolar".

Según Minería Privada

El Estado se beneficia más por alza de precio de estaño

Los incrementos de las cotizaciones del estaño benefician directa y mayormente al Estado que al productor minero, expresaron representantes de la Minería Privada.

Como se sabe, en los últimos días, el mercado internacional experimentó alzas considerables en los precios del estaño, y por la evolución del mercado de metales, la tendencia alcista se cree que se estabilizará en cotizaciones de alrededor de cuatro dólares por libra fina.

Los representantes de la Minería Privada hicieron conocer su criterio en torno a este favorable panorama para la industria minera.

Los representantes de la Minería Chica declararon que "las alzas favorecen en mayor grado al Estado, sin desconocer que el productor también ha mejorado su situación con los mejores precios o, por lo menos, tiene una tendencia real a mejorarla".

Las exportaciones de minerales y metales generan la mayor cantidad de divisas para el país y, según explicaron, "el Estado recibe mayores impuestos, en mérito a que la escala de las regalías es gradual y progresiva, de manera que, a mayor precio, el Estado recibe un mayor impuesto".

Indicaron que, por ejemplo, "a una cotización de tres dólares por libra fina de estaño, el Estado percibe sesenta centavos por cada libra".

El vocero de la Minería Mediana, Dr. Raúl España Smith, al respecto, señaló que "es obvio que el alza de precio del estaño resulta indudablemente positiva tanto para los productores como para el Estado".

Argumentó que "si se mantienen los precios en los niveles alcanzados en los últimos días, el incremento permitirá a los productores privados mejorar su situación de liquidez, buscando soluciones para los problemas que se arrastran desde los primeros meses de 1975".

Indicó que, en ese período, las empresas privadas mineras, "tuvieran que recurrir al endeudamiento para mantener sus operaciones: por ello, varias trabajaron a pérdida".

Sobre el pago de regalías, España Smith dijo que a las cotizaciones actuales del estaño ($us 3,97) el Estado recibe más de $us 1,50 por libra fina.

Manifestó que si se tiene en cuenta el pago del impuesto y además los denominados gastos de realización, que son los que debe cubrir el minero en el momento de vender, "se tiene que, el productor no recibe como ingreso el total del precio del mineral".

"Con lo que recibe el productor —siguió explicando— debe pagar todos sus costos de producción, salarios, pulpería, compra de repuestos, herramientas, equipos y renovación de maquinarias".

CICLOS Y ESPECULACION

Se refirió también a las fluctuaciones de los precios, que determinan la presencia de situaciones cíclicas de alza y baja "que el productor debe prever, para que en épocas de buen precio adopte previsiones para mantener sus operaciones en ciclos negativos".

Manifestó que "los últimos incrementos tienen mucho que ver con movimientos de carácter especulativo por el aprovisionamiento anticipado de corredores de bolsa, incluso consumidores y con los efectos de las ventas de oro por el FMI".

Por último, dijo que todo ese panorama podría cambiar con una nueva caída de los precios, "aunque creemos que en los próximos meses los precios del estaño se mantendrán en niveles remunerativos".

Mejora iluminación en calles cruceñas

SANTA CRUZ, 11 (PRESENCIA).- La Alcaldía Municipal continúa reemplazando luminarias de 100 por 250 wattios en avenidas y calles principales de esta ciudad. Las anteriores luminarias están siendo instaladas en los nuevos barrios suburbanos. La Municipalidad adquirió de la empresa "Philips" 2.000 luminarias modernas de 250 W. y 120 lux. Es notable la diferencia en cuanto a la intensidad de luz. En la avenida interna Cañoto, Vidna-Irala, por ejemplo, de noche no es necesaria la luz de los vehículos.

CIUDADELA NORMALISTA.- La foto muestra el avance de las obras en la "Ciudadela Normalista" Simón Bolivar, que se construye en la zona de Alto Obrajes (Barrio del Magisterio). Este proyecto se realiza con los aportes del 1% Pro-Edificaciones Escolares, recaudados de los descuentos a todos los trabajadores activos del país. El bloque de construcciones es uno de los más importantes relacionados con la solución al problema de infraestructura escolar del país. Su entrega ha sido anunciada para los primeros meses del próximo año; contará con las aulas suficientes como para albergar a todos los estudiantes normalistas. Tiene también laboratorios, canchas de fútbol y basket, además de campos de recreo. Las obras, hasta ahora, fueron apoyadas económicamente con fondos de PADES.

Se redobló vigilancia en Oruro

ORURO, 11 (PRESENCIA) - La explosión de dos pequeños cartuchos de dinamita en diferentes lugares de la ciudad a la hallazgo de una bomba colocada en un poste con transformadores de alta tensión, han determinado que las autoridades de la Zona Militar Nº 1, ordenen el redoblamiento de los sistemas de vigilancia. Los atentados dinamiteros, así como la fallida bomba, han sido atribuidos a elementos terroristas que, según esas autoridades, tratan de intranquilizar a la población.

La primera explosión, a comienzos de esta semana, se registró en el interior del edificio de la Facultad de Economía; aparte de la rotura de nueve vidrios de una ventana próxima, no produjo otros daños. La segunda tuvo lugar la madrugada del viernes, en la ventana de una casa particular ubicada en la calle Brasil, zona Este; causó daños menores en la ventana, pero alarmó a toda la vecindad. En ese mismo sector, a dos cuadras, fue encontrada la carga colocada en el poste de transformadores, hace pocos días.

El general Gastón Gámbule Dulón, Comandante de la Zona Militar Nº 1, exteriorizó su indignación "por la acción cobarde y amparada por las sombras de la noche, propia de criminales". La explosión de madrugada del viernes fue calificada como "típica provocación del extremismo que, a través del terrorismo, busca crear zozobra y desconcierto en la población".

Las autoridades han reiterado la advertencia formulada con los autores de estos atentados señalando que se les aplicarán las sanciones más drásticas previstas contra estos tipos de delitos, en una alusión directa a las declaraciones hechas por el Ministro del Interior, hace pocos días en Cochabamba, donde dijo que los terroristas que sean encontrados en la comisión de actos, serían pasados por las armas.

El Director de la DID, coronel Simón Belmonte Mattos, expresó a la prensa: "La policía ha de redoblar sus esfuerzos para evitar que en la ciudad se produzcan mayores actos terroristas, causados por elementos extremistas que buscan alarmar a la población". Agregó: "Estamos preparados y dispuestos a repeler nuevos atentados y ello, hemos ordenado redoblar la vigilancia en todas las zonas de la ciudad".

Dijo que la población está atentando contra la vida de la mujer y de los niños, respectivamente, "lejos de cualquier ideología política".

Presidente Videla viaja a Patagonia

BUENOS AIRES, 11 (AP) - El Presidente Jorge R. Videla iniciará mañana una gira de cuatro días por la Patagonia en su primera visita al interior del país desde que asumió el gobierno en marzo pasado.

El presidente, a quién acompañará un grupo de funcionarios y periodistas, visitará las ciudades de Rawson, Trelew, Comodoro Rivadavia y Río Gallegos, así como los yacimientos carboníferos de Río Turbio, en la provincia de Santa Cruz.

La Patagonia, que comprende las provincias de Neuquén, Río Negro, Chubut, Santa Cruz y el territorio de Tierra del Fuego, es una vasta región potencialmente rica, aunque también la de menor desarrollo relativo. Se espera que Videla, en las varias audiencias previstas, formule anuncios de importancia en relación con la radiación de industrias en la zona o programas de promoción industrial.

En la Patagonia están algunos de los principales yacimientos petrolíferos de la Argentina.

Episcopado italiano denunció expulsión de misioneros de Vietnam

ROMA, 11 (IPS).- "L'Avvenire", el diario de la Conferencia Episcopal Italiana (CEI), denunció hoy la expulsión de misioneros católicos de Vietnam.

"Veintiséis religiosos, sostiene el órgano de la CEI- 17 sacerdotes y 9 monjas llegaron el 9 de julio a Bangkok (Thailandia) provenientes de la ciudad de Hovhi Min (ex Saigón)".

Jefe palestino pidió intervención panárabe contra ataques de Siria

BEIRUT, 11 (AP).- El jefe palestino Yaser Arafat pidió hoy una nueva intervención Panárabe para detener los ataques de fuerzas sirias y cristianos libaneses contra los baluartes guerrilleros.

Arafat denunció que tropas y tanques sirios capturaron las líneas externas de defensa de los campamentos de refugiados palestinos en el Norte de el Líbano.

Un enorme incendio destruyó mercancías importadas por un valor de 12 millones de dólares en nuevo depósitos del puerto de Beirut, provocado por un duelo de cohetes entre ejércitos privados de musulmanes izquierdistas y derechistas.

El fuego ha consumido también gran parte de las 20.000 toneladas de gasolina con que contaban los guerrilleros y sus aliados libaneses izquierdistas en su esfuerzo bélico contra los cristianos.

Según versiones de la población costera de Saida, en el Sur del país los depósitos de una refinería norteamericana seguían ardiendo por tercer día después que fueron incendiados por el cañonero sirio. Tres brigadas de bomberos no pudieron controlar el fuego.

La lucha continuaba en otros frentes de la guerra y según cálculos de los hospitales, 1 181 personas murieron y más de 250 resultaron heridas.

Una delegación de seis hombres de los principales partidos del lado cristiano fueron transportados en helicópteros a Damasco para efectuar conversaciones en torno a futuras gestiones de paz con el Presidente sirio Hafez Assad.

Los cristianos respaldan la intervención militar siria para obligar a los guerrilleros y a sus aliados izquierdistas a negociar en busca de un arreglo auspiciado por Siria y poner fin a la guerra civil que ha costado unas 22.000 vidas en 15 meses.

Kamal Jumblatt, jefe de las fuerzas libanesas de izquierda que luchan junto con las guerrillas, pidió a Egipto, Libia e Irak que despachen fuerzas aéreas y navales para detener los ataques sirios contra los campos de refugiados palestinos.

Los desesperados pedidos fueron suscitados por un inesperado ataque sirio, según las guerrillas, lanzado anoche contra los campamentos de refugiados de Nahr el Bared y Badawi cerca del puerto de Trípoli, 96 kilómetros al Norte de la capital.

Arafat dijo que unidades blindadas sirias capturaron las líneas externas de defensa de ambos campos y entablaron violentos combates con sus defensores guerrilleros.

"Las batallas continúan. Dos tanques sirios fueron destruídos y muchos de nuestros civiles han perecido", dijo Arafat en telegramas a la Liga Arabe y a los jefes de estado árabes.

"Es imperativo que cada uno de ustedes tome medidas urgentes para evitar una carnicería."

Los campamentos tienen una población combinada de 15.000 personas registradas con las Naciones Unidas. Son considerados generalmente como un importante baluarte del Frente Popular para la Liberación de Palestina (FPLP) del doctor George Habash, el más radical de los grupos guerrilleros palestinos.

Arafat dijo que el súbito ataque en el norte ocurrió después de una recia acción de artillería pesada y de cohetes de fabricación soviética que provocaron incendios en los campamentos.

Los sirios niegan que sus 13.000 soldados y 450 tanques en el Líbano están enfrascados en operaciones de cualquier tipo.

Fueron sepultados los restos del vicecomodoro asesinado en Argentina

BUENOS AIRES, 11 (AP).- Las máximas autoridades del gobierno militar, encabezadas por el Presidente Jorge Videla, asistieron hoy a las exequias del Vicecomodoro Roberto Echegoyen, asesinado ayer por terroristas que lo habían secuestrado en abril.

Echegoyen, de 47 años, ex jefe de operaciones del estado mayor conjunto, fue la víctima número 686 de la violencia política en lo que va del año. El flagelo del terrorismo ha provocado una serie de pronunciamientos y advertencias de la Iglesia católica religión oficial del estado, que apuntan tanto a señalar su gravedad como el peligro de caer en "desbordes represivos".

La propia iglesia fue víctima el domingo pasado de la violencia, cuando tres sacerdotes y dos seminaristas de la orden irlandesa de los palotinos fueron hallados acribillados a balazos y maniatados en sus habitaciones contiguas a la iglesia de San Patricio en esta capital. Hasta el momento ningún grupo terrorista se atribuyó el crimen.

Con expresión sombría y uniforme de Teniente General, Videla marchó a la cabeza del cortejo de Echegoyen.

Al despedir sus restos en nombre de la Fuerza Aérea, a la que pertenecía el Brigadier Diego Coni, dijo que "tenemos que penetrar en el asombro de un hecho tan absurdo como incomprensible, ya que no ha sido la ley natural que rige nuestro vivir la causa de esto que lloramos, sino la acción de quienes arrastrados por un frenético furor, llegan hasta el sanguinario placer de excederse en los mayores y más inauditos crímenes, violando hasta los más sagrados mandatos".

El cadáver de Echegoyen fue encontrado ensedenado en un escondite de guerrilleros situado en San Andrés, a unos 15 kilómetros al Norte. Fuerzas de seguridad lo allanaron después de un tiroteo en el que murió por lo menos un guerrillero y otro fue capturado. Se presume que "otros terroristas que lograron huir dieron muerte a Echegoyen al acercarse los efectivos policiales y militares". Aparentemente son miembros de los "Montoneros", grupo guerrillero vinculado con la izquierda peronista.

La violencia que asuela al país se traduce en la acción de guerrilleros ultraizquierdistas, en las sangrientas represalias de "Escuadrones de la Muerte" de extrema derecha y en la enérgica represión de las Fuerzas de Seguridad.

Hoy en la historia

en un día como hoy;

1525.- Diego de Almagro parte del Cuzco en pos de la conquista de Chile.

1610.- Según se comunica al cabildo de Buenos Aires en esta fecha llegaron los primeros ingleses a la Argentina.

1808.- José Bonaparte entra en Madrid como Rey de España.

1869.- Napoleón III de Francia adopta el sistema parlamentario.

1892.- Costa Rica declara el 12 de octubre día de fiesta nacional.

1902.- El parlamento australiano aprueba ley de restricción inmigratoria y concede voto a las mujeres.

1915.- Uruguay decreta que el 12 de octubre sea fiesta nacional.

1920.- Una revolución derriba al Presidente liberal José Gutiérrez Guerra.

1924.- Salen de República Dominicana las últimas tropas de ocupación norteamericanas; toma posesión como presidente de la república el Gen. Horacio Vásquez.

1934.- Bélgica ilegaliza los partidos políticos uniformados.

1957.- A la muerte de su abuelo, el Príncipe Karim, de 20 años de edad y estudiante de la universidad de Harvard en Estados Unidos, se convierte Aga Khan y líder de 20 millones de musulmanes ismailes.

1960.- Francia accede a la independencia de Dahomey, Nigeria, Alta Volta, Costa de Marfil, Chad, Africa Central y Congo; el Primer Ministro soviético Nikita Khruschev dice que ya no tiene significado la Doctrina Monroe de los Estados Unidos contra interferencia europea en América Latina.

CUMPLEANOS DE HOY: Julio César, dictador romano, 100-44 A.C.; Henry David Thorea, autor naturalista norteamericano, 1817-1862; George Eastman, inventor fotográfico norteamericano, 1854-1932.

PENSAMIENTO PARA HOY:

"Pregúntese si es feliz y dejará de serlo": John Stuart Mill, filósofo y economista inglés (1806-1873).

Quedó solucionado el problema suscitado en ejército peruan

LIMA, 11 (AP).- Al deponer su actitud de "rebeldía" el General Carlos Bobbio, ex comandante del Centro de Instrucción Militar del Perú (CIMP), quedó solucionado el problema suscitado en las filas del ejército.

Entretanto, el Comandante General del Arma y Primer Ministro, General Jorge Fernández Maldonado, afirmó en un comunicado emitido anoche que el Ejército "continúa firmemente unido en sus filas y unido con los otros institutos de la Fuerza Armada y Fuerzas Policiales para el logro de los objetivos de la revolución peruana".

El confuso incidente registrado el viernes en el CIMP, en el vecino distrito de Chorrillos, donde hubo tiroteos, quedó resuelto cuando su comandante general, el ahora General en retiro Carlos Bobbio, depuso su actitud después de mantener entrevistas con varios jefes militares.

Según el comunicado del Comandante General del Ejército, este invitó al general Bobbio a pasar a retiro "por razones debidamente justificadas y de acuerdo a las normas legales vigentes" y que "la oficialidad a sus órdenes, por la distorsionada información que recibió, hizo causa común con su jefe para que dicha decisión no fuera llevada a cabo".

El comunicado no precisa cuáles fu causas "debidamente justificadas" para retiro del General Bobbio, acentuando a e hace poco tiempo, y tampoco aclara formación distorsionada" que la oficialid recibido para hacer causa común con el Bobbio.

El comunicado afirma que la act General Bobbio "en ningún momento tu tención de cuestionar el proceso revoluci a su conductor General Francisco Mora múdez," Al mismo tiempo acusa a gru ticos contrarrevolucionarios, que no lo que "intentaron capitalizar esta situa beneficio de sus objetivos antinacionales

El comunicado hace indirectamente al general Bobbio y a sus oficiales al d ante esa intención de los grupos po "demostrando la solidez de la formación profesional de los cuadros del Ejército teniendo a cualquiera otra consideraci dad institucional y la lealtad a la depusieron su actitud en el transcurso de hoy (sábado) habiendo vuelto la norma CIMP".

Militares uruguayos se aprestan para iniciar etapa de institucionalización

MONTEVIDEO, 11 (AP).- Los militares uruguayos, apuntalados por un grupo civil dentro y fuera del gobierno se aprestan a iniciar una "decidida etapa" hacia una nueva institucionalidad que "preserve la esencia de la democracia representativa" dijeron fuentes castrenses.

Una serie de medidas concretas conducentes a ese fin son esperadas en las próximas semanas, luego de la designación directa de un nuevo presidente.

"Se está en pleno proceso de búsqueda de nuevos y eficaces mecanismos políticos e institucionales de características propias", dijeron los informantes.

Agregaron que se trata de ir retornando "muy gradualmente" al sistema democrático-representativo, pero bajo nuevas formas y esquemas, "innovando y adaptando los viejos moldes a una realidad nacional e internacional que es sustancialmente distinta a la del pasado".

En realidad, según analistas, se busca un sistema que, resguarde los principios de la "democracia clásica" sea al mismo tiempo eficaz y cierre herméticamente las pue los enemigos declarados fuerzas armadas de los que las acompañan el ma y toda forma de subver

Carter busca candidato para vicepresidencia de los EE.UU

NUEVA YORK, 11 (AP).- En la víspera de la convenci Partido Demócrata, Jimmy Carter dijo hoy que su búsqueda candidato vice-presidencial ha quedado circunscrita a siete l dores.

Hoy, al igual que cualquier ejecutivo de negocios que exa solicitantes de empleos, Carter reanudó su proceso de entre con posibles candidatos para ocupar el segundo lugar nominación presidencial.

Hoy conversó con el representante Peter W. Rodino Jr. de va Jersey. Mañana lunes tiene arregladas entrevistas con los dores Adlai E. Stevenson III de Illinois y Frank Church de I Estas son las entrevistas finales.

Carter ya ha conversado con los senadores Walter F. Mo de Minnesota, John Glenn de Ohio, Edmund S. Muskie de Ma Henry M. Jackson de Washington.

"Por lo que yo se, el vicepresidente será una de aquellas personas" declaró Carter.

Dado que la convención se iniciará mañana en la noche ho un día de recepciones, fiestas, paseos y visitas al Madison S Garden, donde Carter será nominado el miércoles para presid

Aparte de desfiles de opositores y auspiciadores del aborto partidarios del homosexualismo, este domingo fue un día sin n festandes, en contraste con el tumulto que caracterizan convenciones democráticas en Miami Beach hace cuatro años Chicago hace ocho.

Repudio en Italia por el asesinato de magistrado

ROMA, 11 (IPS).- "El senado condena enérgicamente la nueva y execrable manifestación de la violencia criminal que ha costado la vida de un valeroso miembro de la magistratura italiana", señala una declaración del cuerpo legislativo firmada por su titular, Amintore Fanfani. Tras expresar sus condolencias a los familiares de la víctima, Fanfani señala el completo apoyo del Senado a las autoridades gubernamentales para "las acciones necesarias e indispensables que pondrán fin a la violencia".

Por su parte, el parlamentario Enrico Manza (socialista) opinó que este dramático episodio otorga "aún más urgencia al programa de emergencia que los partidos democráticos hemos convocado a definir para afrontar la crisis italiana". Manca Cita, entre otras medidas que denomina de urgencia, "una profunda reorganización del aparato de seguridad y de la fuerza policial, según criterios de eficiencia y rigor democrático".

Pietro Ingrao, presidente de diputados, señaló a su vez los profundos sentimientos del cuerpo legislativo a la magistratura italiana. El parlamentario comunista dirigió un telegrama a la familia de Occorsio donde manifiesta la consternación por el crimen y la viva esperanza que se ponga al descubierto" esta trama delictiva que turban tan profundamente el ánimo de los italianos".

Cosmonautas soviéticos tuvieron día de descans

MOSCU, 11 (AP) - Los cosmonautas soviéticos Boris Volynov y Vitaly Zholobov pasaron hoy y un día de descanso a bordo del laboratorio espacial Salyut 5.

Los cosmonautas escucharon música y noticias de la Tierra. También efectuaron una serie de comprobaciones médicas, dijo Radio Moscú.

Volynov y Zholobov, que fueron lanzados al espacio el martes a bordo de la nave Soyuz-21, la cual se acopló a la estación orbital al día siguiente, dijeron hoy que su estado es "excelente".

La agencia TASS informó que la estación espacial desc una órbita en torno a la T de 281 kilómetros de apog 269 de perigeo.

La agencia expresó que cosmonautas habían calib un espectrógrafo manual a para el estudio de la Tierra atmósfera y "concluyeron todas las operaciones p cipales para preparar el cionamiento del equipo y ap los científicos a bordo d estación".

Radio Moscú informó que cosmonautas enviaron sal al pueblo de Mongolia que c bra hoy el quincuagésimo qu aniversario de su revolu socialista.

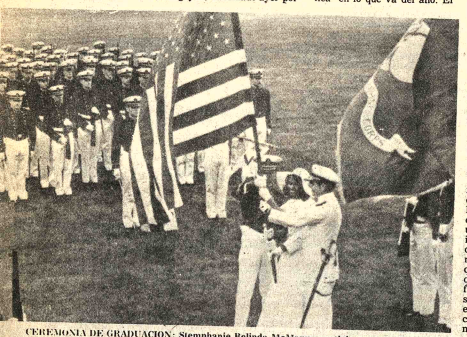

CEREMONIA DE GRADUACION: Stemphanie Belinda McManus participa en la ceremonia de graduación efectuada en la Academia Naval de Annapolis, en los Estados Unidos. Residente de Annapolis, ella es la primera negra seleccionada en la historia de 131 años de la escuela. La señorita McManus, de 20 años de edad, es graduada de la Universidad Fisk, en Nashville, Tenesi, y proyecta entrar en la escuela de Derecho el próximo otoño (USIS).

Los Afamados productos de frenos WAGNER LOCKHEED y el equipo de alumbrado TUNG-SOL diseñados para larga duración.

Distribuidores

"ALIANZA" LTDA.
Calle Alto de la Alianza 749 - Casilla 256 Teléfono 51206 - La Paz - Bolivia

OH LINDA LA PAZ

H. Municipalidad de La Paz

CONVOCATORIA A PROPUESTAS
N°. 67/76

SEGUNDO LLAMAMIENTO

Por orden del señor Alcalde Municipal, se convoca a las Empresas Constructoras legalmente inscritas en el Registro Nacional de Empresas Constructoras del Ministerio de Transportes, Comunicaciones y Aeronáutica Civil y en la Cámara Boliviana de la Construcción a presentar sus propuestas para los trabajos de:

Reparación de la Portada del Cementerio General.
PRECIO OFICIAL: $b. 201.965.^{00}

Los interesados podrán recoger los cómputos métricos de la Dirección de Estudios y Proyectos de la H.A.M.

Las propuestas deberán ser presentadas con las formalidades que estipula la Ley 10120 en la Secretaría del Departamento de Licitaciones y Contratos de la H. Alcaldía Municipal hasta el día martes 20 de julio del presente año, a horas 18.^{00}.

La Paz, 9 de julio de 1976

AIR FRANCE
Ofrece su Tour:

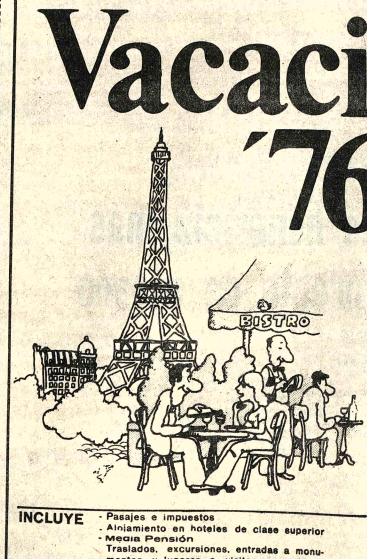

SOCONAL LTDA.

LA EMPRESA QUE INICIO
LA TRANSFORMACION
DE LA PAZ EN URBE MODERNA
CUMPLE

40 AÑOS

CUMPLE AL SERVICIO DEL PAIS EN EDIFICACION URBANA QUE CON PLANIFICACION ARQUITECTONICA Y CONSTRUCCIONES QUE REPRESENTAN 300.000 M² EN DIVERSAS OBRAS

TRIDENTAZOS Por: LUZBEL

PAISAJE MEJORADO

EL DIARIO año 1968

ALGUNAS PROMOCIONES EJECUTADAS

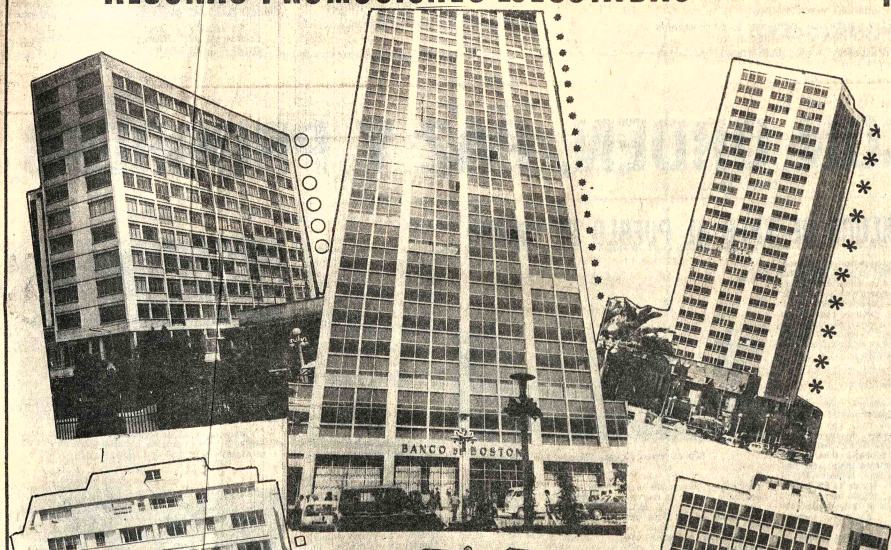

y otras cien más

NUEVAS PROMOCIONES

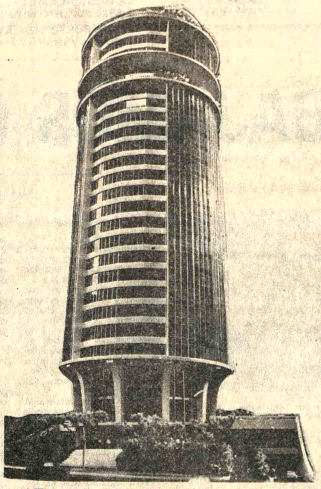

"TORRE DE LAS AMERICAS"

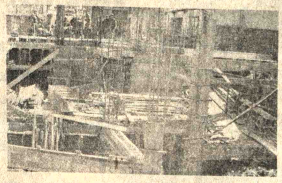

ED. "MARISCAL DE ZEPITA"

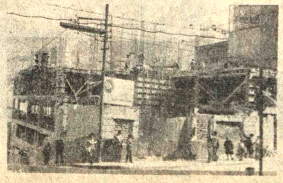

ED. "NAIRA"

Estudios PUBLIMARK

CAMIRI EN SU XLI ANIVERSARIO

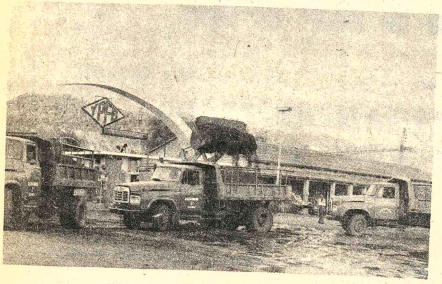

Volquetes de la Alcaldía de Camiri en plena labor comunal.

Carlos Daher Harb, Alcalde Municipal de Camiri, cuya labor comunal lo hace merecedor del aplauso de la ciudadanía camireña.

Técnicos y obreros de la Alcaldía de Camiri, trabajando en el enlosetado de otra calle de la capital petrolera de Bolivia.

El señor Carlos Daher Harb, H. Alcalde Municipal de la ciudad, al celebrarse el XLI aniversario de la fundación de Camiri, rinde su homenaje de respeto a este magno acontecimiento, pidiendo a toda la ciudadania fe y confianza en el progreso de nuestra Capital. Agradece a las autoridades, Institu ciones y amigos por la muestra de simpatía y apoyo manifestados en este nuestro aniversario. A ellos y a los camireños que se encuentran fuera de nuestra ciudad, que es voluntad de todos los camireños, conseguir el progreso real y definitivo de nuestra ciudad.

Abrigamos la esperanza de que en un futuro próximo podamos celebrar su retorno a la tierra natal.

Camiri, 12 de julio de 1976

Fábrica Nº 1 propiedad de la Alcaldía, produciendo losetas, para las calles de Camiri. En la actualidad la comuna camireña en sus dos fábricas produce un promedio de 1.000 losetas diarias.

LA CAPITAL PETROLERA DE BOLIVIA

La ciudad de Camiri está situada en la Prov. CORDILLERA.

FUNDACION.- Ley del Pdte. J. Luis Tejada Sorzano de 12-7-35; Refrendada por R.S. de 6-XI-40 Pdte: Peñaranda.

EXTENSION.- La ciudad tiene 350 Hs. Está situada, entre los 730 y 850 Mts. sobre el nivel del Mar. Se encuentra en la zona Sud Oriental de Bolivia, al pie de la serranía Aguaragüe - Sararenda -

POBLACION.- 27 000 Habitantes.- CLIMA: Semitropical seco. TEMPERATURA: Promedio mensual máximo, 28,2g. centígrados Promedio mensual mínimo, 13,3G. centígrados.

CAMINOS ESTABLES.- Camiri-Sucre; Camiri-Santa Cruz; Camiri-Yacuiva- Camiri-Charagua; Camiri-Cuevo.

ESTABLECIMIENTOS EDUCACIONALES.- La ciudad de Camiri cuenta con 45 establecimientos educativos y el número de estudiantes alcanza a cerca de 10.000.

TRANSPORTES.- Servicio de Taxis: 130 entre automóviles y jeep Flota de ómnibus a las principales capitales de Departamento y puntos intermedios.

Via Férrea a 80 Kms. de la ciudad, Estación Boyuive.

COMUNICACIONES.- ENTEL y equipos de comunicación en diferentes poblaciones del área rural, 800 líneas de teléfonos automáticos.

TRANSPORTE AEREO.- Transportes Aéreos Militares, Lloyd Aéreo Boliviano y Servicio Aéreo de Y.P.F.B.

Alcalde Carlos Daher, principales autoridades y pueblo de Camiri, en la entrega de otra calle enlosetada.

HIMNO A CAMIRI

Desde la cima de la cordillera
hacia el fondo de un pueblo viril,
que orgullosa flamea nuestra enseña
bajo el cielo del suelo febril

Un girón de la patria que enaltece
el tesoro de sus minas sin fin
es Camiri y su inmenso petróleo
de Bolivia nuestro porvenir

Oh cantemos a nuestra bella tierra
la canción de alegría fraternal
como hijos de Bolivia juremos
defender nuestro suelo oriental

Adelante oh Camiri, adelante
es el lema en toda la nación
con el alma henchida de esperanza
viva el pueblo de gran corazón

Letra y música de
Godofredo Núñez Ch.

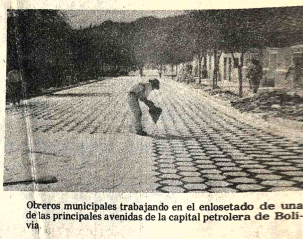

Obreros municipales trabajando en el enlosetado de una de las principales avenidas de la capital petrolera de Bolivia

La Alcaldía de Camiri como pocas en el país cotidianamente va transformando la fisonomía urbana de la ciudad más joven de la República.

TRABAJAMOS CON ORDEN, PAZ Y PROGRESO

Cine Teatro Echazú, una de las principales salas cinematográficas de la ciudad de Camiri.

INSTITUTO POLITECNICO CAMIRI.- Una necesidad perentoria para la capital petrolera de Bolivia y toda la provincia Cordillera.

SALUDO DE YPFB AL PUEBLO DE CAMIRI

Al cumplirse el cuadragésimo primer aniversario de la fundación de Camiri, la Entidad fiscal- del petróleo rinde su cálido homenaje al laborioso pueblo que forjó con denuedo y sacrificio en solo cuatro décadas una ciudad floreciente y progresista.

El suelo generoso y la inquebrantable voluntad de sus hijos han permitido que se alce la capital petrolera para constituirse en el más firme baluarte de soberanía del sudeste boliviano.

YPFB, consubstanciado históricamente con este girón de la patria, participa activamente en el esfuerzo desplegado por lograr su desarrollo económico y social. En efecto, el trabajo cotidiano del sector petrolero adquiere relieves significativos en los siguientes campos:

EXPLORACION

Con objeto de mantener y acrecentar la actividad productiva de la región, se realizan prospecciones de superficie con dos brigadas geológicas. Asimismo, se lleva a cabo la perforación exploratoria buscando nuevas estructuras petrolíferas.

PERFORACION

Trabajan en el área cuatro equipos en perforación de nuevos pozos, ya para desarrollar campos en actual explotación como en la constante búsqueda de otras áreas de riqueza petrolera. Además, seis equipos tienen a su cargo labores de limpieza, reacondicionamiento y reparación en los pozos productivos.

PRODUCCION

Constituye permanente preocupación de la Empresa alcanzar cada año mayores volúmenes de producción. Este objetivo se ha logrado con ligeros altibajos en los 40 años de ininterrumpida actividad en la zona. En la gestión 1975 el Distrito Sur de YPFB ha producido 5.194.800 barriles equivalentes al 35% de la producción nacional, correspondiendo 9.537.100 barriles al Distrito Centro en el área de Santa Cruz.

CAMINOS

En el afán de conseguir nuevos campos petrolíferos se abren extensas rutas camineras que ponen al descubrimiento regiones aptas para la agricultura y ganadería. Son numerosas las zonas que de este modo se han colonizado incorporándose definitivamente al patrimonio nacional y entregando a la economía del país los recursos que brinda su suelo fértil. Asimismo, se mantiene permanentemente la amplia red de caminos que está conformada por las rutas existentes en los 12 campos productores dependientes del Distrito. De esta manera se puede afirmar que la verebración del Chaco y de la región Sub-andina en esta parte del país, obedece fundamentalmente a la industria del petróleo.

Réplica primer Equipo "Spudder" de YPFB

DESARROLLO URBANO

Como no podía ser de otro modo la Entidad ha contribuido en el progreso urbano de Camiri. Su decidido concurso es notorio en la construcción de escuelas, puentes, campos deportivos y en el enlosetado de arterias públicas. En los próximos días será entregado un nuevo escenario para la práctica deportiva de la juventud camireña construido en el Barrio Obrero y que consta de campo de fútbol con césped y graderías con capacidad para 1.200 espectadores.

EDUCACION

La actividad de la Empresa no sería completamente fecunda si descuidara el campo social dentro el cual sobresale por su importancia la formación de la niñez y juventud petrolera. Con este propósito la Entidad cuenta en la localidad con cuatro establecimientos para la atención de los ciclos prebásico, básico, intermedio y medio con una matrícula total de 3.137 estudiantes. Asimismo, la Empresa otorga su aporte económico para el funcionamiento del Instituto Politécnico Camiri que brinda a jóvenes bachilleres, educación profesional de nivel universitario en ramas afines a la industria petrolera.

Yacimientos Petrolíferos Fiscales Bolivianos a través de su Distrito Sur formula fervientes votos por el permanente progreso de la ciudad de Camiri y su área de influencia a las cuales se halla íntimamente ligada en singular paralelismo histórico.

YACIMIENTOS PETROLIFEROS FISCALES BOLIVIANOS

Ing. Eduardo Alba Moscoso, SUPERINTENDENTE DISTRITO SUR; Lic. Omar Avilés Lozano, ADMINISTRADOR DISTRITO SUR

Camiri, 12 de julio de 1976

Maquinaria pesada preparando el suelo de la avenida petrolera, para su próximo enlosetamiento, a cargo de la H. Alcaldía Municipal de Camiri.

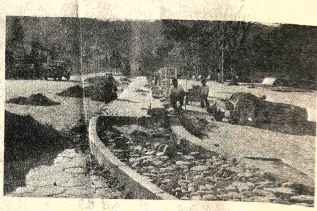

Obreros municipales colocando mosaicos a la principal plaza de la ciudad de Camiri.

La ciudadanía camireña cumple con sus obligaciones tributarias en las oficinas de la renta de la ciudad.

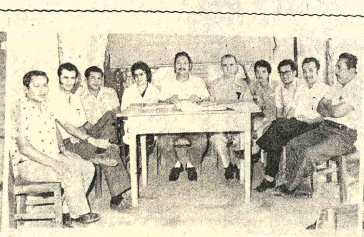

Directivos de la Cooperativa de Ahorro y Crédito del Magisterio Urbano y Rural COODOC Ltda. cuyo presidente y fundador es el prof. Antenor Camargo G.

Oficina principal del Banco del Estado en Camiri.

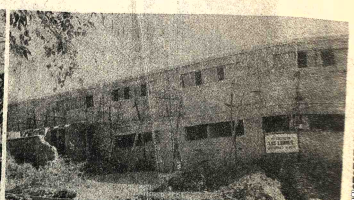

Club de Leones empeñado en la construccion de un moderno núcleo escolar para Camiri.

CAMIRI EN SU XLI ANIVERSARIO

LA UNIVERSIDAD EN CAMIRI

Un ejemplo del progreso que muestra Camiri en diversos campos de la actividad es el de la creación y funcionamiento del INSTITUTO POLITECNICO DE CAMIRI como plantel de formación profesional bajo la guia y supervisión de la Universidad de Santa Cruz.

Inicialmente formado en 1967 como Instituto particular bajo la tutela de Y.P.F.B. posteriormente adquirió mayor importancia y jerarquia pasando a formar parte de la Universidad "Gabriel René Moreno" de Santa Cruz a partir de 1971.

En la actualidad el Instituto tiende a cumplir con uno de los postulados de la Universidad Boliviana que es el concurso a la formación de Técnicos Especializados con una carrera de 4 años de duración con estudio técnico y prácticas de campo.

Las facilidades del medio, la razón misma del existir de Camiri, la existencia de un laboratorio natural sin limite y el apoyo de prestigiosos profesionales ha hecho posible el funcionamiento de la carrera de Técnica en Petróleos, la única en su género en el país.

Los primeros frutos ya han sido ofrecidos al país el pasado año con el egreso de 20 profesionales jóvenes que en un gran porcentaje ya están trabajando en su especialidad en la empresa petrolera estatal y compañías similares.

Al presente se forman en sus aulas 90 alumnos iniciando el primer curso y que en pocos años más igualmente brindarán su concurso a la Patria.

Las proyecciones del I.P.C. tienden en el futuro a ampliar su actividad a carreras que como el técnico en agronomía y la técnica en veterinaria pueden ser el eje motor del desarrollo agropecuario del Sudeste Boliviano.

Para el logro de estos fines se confía plenamente en el apoyo y guia de la Universidad Boliviana, las instituciones y pueblo camirefio y organismos del gobierno.

Y en la presente celebración del 41 aniversario de la Fundación de Camiri, el Instituto Politécnico rinde su homenaje a los hombres y hechos que han forjado la historia de una de las ciudades que impulsan el creciente desarrollo del oriente boliviano.

TOYOTA BOLIVIANA LTDA. "SUCURSAL CAMIRI"

Se adhiere con júbilo y admiración a los festejos de fundación de la capital petrolera de Bolivia, Camiri en su XLI aniversario, augurando mayor progreso.

OFRECE:
Vehiculos TOYOTA e HINO en todos sus modelos.
Stock completo de Repuestos.
Llantas Bridgestone.
Maquinaria Agricola
Tractores Valmet y Komatsu.
Molinos, Cosechadoras y desgranadoras de maiz
Despicadoras de mani manuales y a motor
Motosierras, Motobombas.
INFORMES: Avda. Sta. Cruz esq. Sgto. Maceda. Teléf. N°. 460 Casilla Correo N° 53.

Camiri, 12 de Julio de 1976

FRIAL "IRENDA"

se enorgullece en presentar su saludo en este nuevo aniversario de su fundación al laborioso pueblo de Camiri forjado en la fragua del trabajo y agigantado por la férrea voluntad de sus hijos.

Frial "Irenda" Calle Comercio 283. Telf. 297.

Camiri, 12 de Julio de 1976

"COSELCA" LTDA.

La COOPERATIVA DE SERVICIOS PUBLICOS CAMIRI COSELCA LTDA., al celebrar Camiri, el XLI aniversario de su creación, rinde su más esclarecido homenaje de admiración a ésta pujante Capital del Oro Negro Boliviano y rinde su tributo de admiración y respeto por el constante y acelerado progreso alcanzado, sintiéndose honrada al haber contribuido con su grano de arena mediante la provisión del fluido eléctrico a la población.

Este 12 de julio nos encuentra en procura de alcanzar nuevas metas, al combinar nuestros esfuerzos con el Comité de Obras Públicas del Departamento, para cambiar nuestro actual sistema con grupos electrógenos a base de gas e incrementando nuestra potencia generadora, comprometiéndonos a su efectivización al más breve plazo como un aporte más al incesante desarrollo de éste rico girón de la Patria.

SALUD CAMIRI, en tu día.

"COSELCA LTDA"

Camiri, Julio 12 de 1976

COMERCIAL MORENO

Agente exclusivo en Cordillera de "QUIBOL S.A. Y FABRICA DE JABONES PATRIA".

Saluda al pueblo jóven de CAMIRI, en su 41 años de vida.

Deseándole prosiga en la Senda del Progreso y Desarrollo por voluntad férrea de sus hijos.

Camiri, 12 de Julio de 1976

CASA COMERCIAL SANDY GAMARRA DE SOCRATES SANDY

Calle Comercio esq. Bolívar Teléf. 315. Distribuidor Cemento Sucre, Ferretería en general.

Saluda al pueblo de Camiri en su XLI años de fundación.

Camiri, 12 de Julio de 1976

CASA LANDIVAR

Se adhiere reverente al homenaje de celebración de la fundación de la capital petrolera de Bolivia en su XLI aniversario y expresa los mejores votos para un futuro promisorio.

Camiri, 12 de Julio de 1976

FLOTA CAMIRI

Calle Oruro 210
Telef. 569

Con servicio Camiri Santa Cruz y Viceversa saluda al pueblo de Camiri en su XLI aniversario, y se suma a los esfuerzos de progreso del sud este boliviano.

Camiri, 12 de Julio de 1976

ROTARY CLUB DE CAMIRI

Al servicio de la comunidad, con su lema dar de si antes que pensar en si. Brinda su homenaje de admiración y respeto en su XLI aniversario que celebra hoy su fundación y felicidad para sus habitantes.

Camiri, 12 de Julio de 1976

RADIO TECNICA "ROBBY" DE ROBERTO MOYA

Técnico especializado en Buenos Aires en la rama de Radio y Televisión. Rinde su homenaje a la capital petrolera de Bolivia en su 41 aniversario.

Camiri, Julio de 1976

COMERCIAL AIMARETTI

Se asocia jubiloso a la celebración de lanagna fecha de su fundación al cumplir 41 años formulando votos porque a breve plazo ocupe el verdadero sitial que por justicia y razón le corresponde como Capital Petrolera de Bolivia.

Plaza 12 de Julio acera sud.
Telef. 214 Casilla Correo N°. 71.

Camiri, 12 de Julio de 1976

La Cámara de Comercio e Industria de Camiri, se adhiere con fervor cívico a la celebración del 41 aniversario de nuestro querido y progresista pueblo en sus más caras y legítimas aspiraciones.

Camiri, 12 de Julio de 1976

Luis Aimaretti M.
Coordinador

CASA MORENO

Tcnl. Sánchez 175- Telef. 997.

Saluda en su 41 aniversario a la Capital Petrolera, deseándole un futuro progresivo.

Camiri, 12 de Julio de 1976

COMERCIAL PEÑARRIETTA De Hugo Peñarrieta Salazar

Representante y distribuidor de Phillips S.A. Skobol S.A., Plasmar S.A. Manhattan S.A. VBD Ribsa S.A. Socoman S.A. Cipan S.A. Industrias Alubos S.A., Laboratorios Alfa, Bolivian Droug. Dismana S.A. y Relojeria la Precisión.

Saluda a la pujante y progresiva Capital Petrolera, en su XLI aniversario.

Camiri, 12 de Julio de 1976

FARMACIA SAN ANTONIO DE BENEDICO CHAVEZ

Av. Santa Cruz 310- Tel. 50

Productos farmacéuticos

Saluda al pueblo de Camiri en su aniversario.

Camiri, Julio de 1976.

ESTUDIO ALFA CAMIRI

De José Saavedra E.
se une con su concurso al 41° aniversario de Camiri deseándole un futuro de paz y progreso.
Barrio Obrero N° 75 - Telf. 756

CAMIRI

CLUB DE CAZA, PESCA Y TIRO

Los socios de la filial Camiri, puestos de pie, saludan a la "Capital Petrolera de Bolivia" al cumplir su 41° aniversario.

Camiri, Julio 12 de 1976

La Liga Camireña de Fútbol puesta de pie, rinde su más sentido homenaje de gratitud y respeto al progresista pueblo de Camiri en el día de sus glorias.

Camiri, Julio 12 de 1976

Dr. Atilio Zamora M.
Presidente LCF

La Compañia Amerana KING. WARE

Saluda de pie, a la pujante Ciudad de Camiri en su 41 aniversario deseándole un futuro Promisor para orgullo de toda Bolivia.

Camiri: Calle Oruro Teléf. 224

René Vaca Caallero
Administrador regional

CASA "NOVEL" DE ISMAEL ALE ORTIZ

Saluda a la Capital del oro negro en su XLI Aniversario, deseándole un futuro promisorio digno de mejor suerte.

Camiri, Julio 12 de 1976

CASA "MANACO" de HUGO ARTEAGA G

Saluda a la pujante Capital Petrolera de Bolivia en su XLI Aniversario, y le desea un progreso digno y constante.

Camiri, 12 de Julio de 1976

FARMACIA SANTA MARIA DE WILMAN BARBA G. Y SRA.

Rinde su homenaje a la Capital Petrolera de Bolivia, en su XLI aniversario, deseando un futuro digno de mejor suerte, que por derecho le corresponde.

Camiri, 12 de Julio de 1976

LIBRERIA Y PAPELERI "RAMIREZ" DE ANTONIO RAIREZ E.

Agencia de Periodicos y Revistas Nacionales é Internacionales.

Saluda a su pueblo pujante y progresista, en su XLI Aniversario, deseándole un futuro promisorio digno de mejor suerte.

Camiri, Jul 12 de 1976

CASA "DAHER"

Marcha con el progreso camireño ofreciendo repuestos para automotores con sus representaciones de llantas B.F Goodrich, Jeeps y Motocicletas Suzuki, asociándose al pueblo camireño en el día de sus fiestas augurándole progreso y bienestar.

Camiri, Julio 12 de 1976

HOTEL "ORTUÑO" Y TRANSPORTES "EL CHAQUEÑO"

Con gran regocijo se adhieren a los Festejos del "12 de Julio" Día de la Capital Petrolera, en su XLI años de vida al servicio de la Patria, ofreciendo sus servicios de Transporte y Alojamiento.

Camiri, Julio 12 de 1976

MENSAJE DE SALUTACION "CINE CAMIRI"

Se honra en saludar a la noble, generosa y pujante ciudad de CAMIRI (Capital Petrolera de Bolivia) y, anhelante de la merecida como justa prosperidad de su pueblo; relieva el gesto dinámico de sus ilustres conductores, al inclinarse reverente, para rendir su cálido homenaje de admiración, respeto y gratitud..En éste 12 de Julio en que celebra jubilosa, el 41 ANIVERSARIO DE SU HISTORICA FUNDACION.

Camiri, Julio 12 de 1976

Raúl Laguna R.
Gerente Cine "CAMIRI".

LA COOPERATIA DE TELEFONOS AUTOMATICOS "CAMIRI" LTDA.

Rinde su cálido homenaje al XLI aniversario de la fundción de la CAPITAL PETROLERA DE BLIVIA, anunciando la conclusión de sus trabajos de ampliación de instalaciones, satisiciendo de esta manera y en forma eficient los requerimientos de la población camirña a través de 800 líneas telefónicas.

Salud y prospridad al baluarte de la industria petrolera boliviana.

Camiri, Julio del 976 "COTECA" LTDA

A CAMIRI...MI PUEBLO,

soy su voz y sentimiento soy de esta tierra, altiva, fecunda y pujante... CP-17 y CP-77 onda corta y larga. Mi vocación es de servicio por tí pueblo nuevo, cuna en el futuro de hombres nuevos... en tu XLI aniversario de fundación y en el XVIII de labor incondicional por tu progreso y tu cultura...salud pueblo petrolero...Bienestar tierra camba y días felices en un mejor porvenir.

Camiri, Julio de 1976
Radio Sararenda Afiliada a ASBORA

BANCO DEL ESTADO

Sucursal Camiri

Saluda al noble pueblo de Camiri en su 41 aniversario.

Camiri, Julio de 1976

CLUB DE LEONES DE CAMIRI

21 años al servicio de la comunidad.

Principal actividad actual en Camiri.

Construcción Edificio Escolar para las escuelas "27 de mayo", "24 de septiembre" y "Eduardo Avaroa".

Esta obra es nuestro mejor homenaje a la capital petrolera de Bolivia en su 41 aniversario.

El Club de Leones cumple con su pueblo.

MENSAE DEL PRESIDENTE DE COODOC Ltda.

En ocasión de cumplirse un aniversario más de la fundación de Camiri, COODOC Ltda., la Cooperativa de Ahorro y Crédito de los educadores urbanos y rurales de este Distrito, se inclina reverente para rendirle su más emocionado homenaje de respeto y admiración en su XLI Aniversario de la Capital Petrolera de Bolivia, prometiendo al mismo tiempo, que desde el plano cooperativista contribuirán todo momento a su constante progresar. Al mismo tiempo, hace propicia la oportunidad, para anunciar pronta apertura de su Departamento de Consumo a servicio de sus asociados.

Camiri, Julio de 1976.

Prof. Antenor Canrgo Gonzales
PRESIDENTE/E COODOC
Ltda

ADMINISTRACION DISTRITAL

El señor Director General de la Renta Interna, Lic. Marcelo Calles Barriga, por mi intermedio felicita y congratula a la ciudad de Camiri en sus jóvenes 41 años de vida y considera que Camiri no está viviendo un aniversario más. Por el contrario, este nuevo aniversario encuentra a todos los estantes y habitantes de Camiri en pie de lucha, junto a sus Fuerzas Armadas y pueblo todo de Bolivia, para derrotar, de una vez por todas a la anarquía factores que condicionan nuestro atraso, nuestra dependencia y nuestro subdesarrollo.

Camiri, 12 de Julio de 1976 Reinaldo Peña Peña
Sub-Administrador de la Renta Interna

CINE TEATRO ECHAZU,

la sala de los grandes impactos fílmicos presenta al joven y progresista pueblo de Camiri, su más fervoroso saludo al recordar el 41 aniversario de su fundación.

Hace votos por su constante superación para beneficio propio y por ende de toda la nación.

Camiri, Julio 12 de 1976

Alejandro Román Ayala
Administrador

SALUTACION

A nombre de los ex defensores de la Patria, y Petróleo Boliviano, con admiración y respeto rindo de pi mi homenaje, al valeros pueblo de Camiri, en el XL aniversario de su fundació augurando el mayor de lo éxitos en la monumental obr del progreso que se encuentr empeñado. Causa tan noble, qu hoy tiene unidos monolíticame te a autoridades y pueblo. C miri, debe ser reconocido com vanguardia y baluarte d Nacionalismo Boliviano, porqu en Camiri, no se conoce ot política que el trabajo honrad y el progreso de su pueblo.

Camiri, 12 de julio de 1976

Julio Burgos Peña
Pdte. FEDEXCHACO REGIONAL

INGELMECO

Ingeniería Electromecánica y Construcciones Civiles

Saludamos al pueblo de Camiri en sus fiestas cívicas y nos complacemos en presentar nuestro aporte efectivo al progreso de la Capital Petrolera de Bolivia... TANQUES DE ALMACENAMIENTO DE AGUA, con una capacidad de 3.000.000 de litros.

Somos una empresa joven porque somos gente joven y trabajamos junto a un pueblo joven... CAMIRI...

Camiri, Julio 12 de 1976

CP-104 RADIO "ORIENTE"

saluda al pueblo de Camiri al cumplir 41 años de vida, deseando asimismo un cúmulo de éxitos y progreso para su bienestar...oriente al servicio de su pueblo.

Camiri, Julio de 1976

Román Severiche G.
Director Gerente

CAMIRI EN SU XLI ANIVERSARIO

Cnl. DAEM Eduardo Udaeta Antezana, Comandante de la Cuarta División de Ejército con base en la capital petrolera de Bolivia.

En ocasión de recordarse el XLI Aniversario de la creación de Camiri, les pido a todos los habitantes de esta tierra realizar mayores esfuerzos en el desempeño de sus labores y cumplimiento de sus deberes tanto públicos u oficiales como ciudadanos, para contribuir de esa manera en forma eficaz al progreso en general de este rico jirón patrio.

"EL MAR NOS PERTENECE POR DERECHO
RECUPERARLO ES UN DEBER"

Fdo. Cnl. DAEM. Eduardo Udaeta Antezana
COMANDANTE DE LA IV DIVISION DE EJERCITO

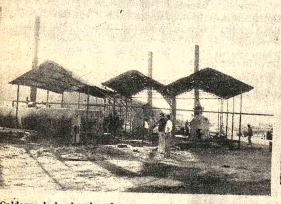

Calderos de las bombas de agua.- Desde hace más de 30 años bombean el líquido elemento a la población de Camiri.

Dr. Jaime Rodas Plata presidente del Comité Cívico de Camiri, dinámico dirigente, trabaja por el desarrollo y progreso de la gran Cordillera.

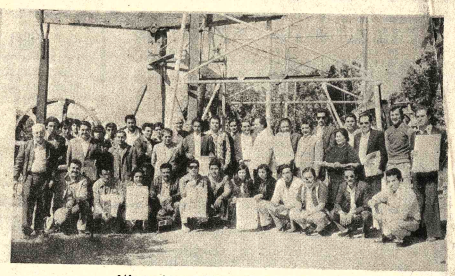

Líderes asistentes al Primer Congreso de Comités Cívicos de la Provincia Cordillera, recientemente realizado en la capital petrolera de Bolivia.

Radio Sararenda desde su fundación trabaja del brazo con las autoridades por el progreso de Camiri y Cordillera. Hoy cumple 18 años.

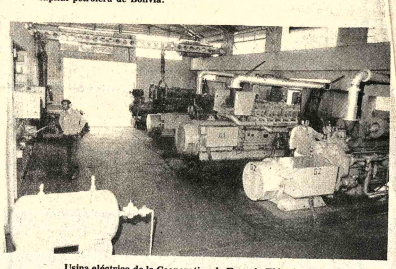

Usina eléctrica de la Cooperativa de Energía Eléctrica de Camiri -COSELCA LTDA.- en la actualidad genera 1.300 Kw.

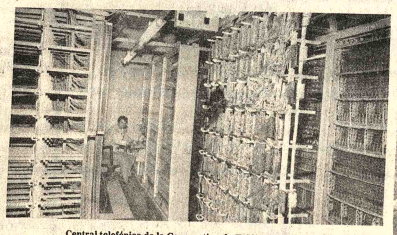

Central telefónica de la Cooperativa de Teléfonos Automáticos de Camiri, COTECA LTDA., actualmente cuenta con 800 líneas telefónicas, puestas al servicio de la ciudad de Camiri.

Radio Oriente siempre al servicio de los intereses de Camiri.

Tcnl. Juan Fernández Severiche, Jefe Regional de Tránsito. Con un número reducido de agentes controla el creciente movimiento vehicular de la ciudad.

La Jefatura Regional de Tránsito hace llegar a la Capital Petrolera de Bolivia, Camiri, en el día de su aniversario, su entrañable devoción por este jirón de la patria con el orgullo de sabernos hijos de esta Tierra, rendimos fervoroso homenaje al 41 aniversario de su fundación. Que el sacrificio de sus trabajadores petroleros y sus habitantes en particular, corolario de tan noble existencia sea la necesaria reciedumbre espiritual y la fuerza moral en que confiemos, para la conquista de su honroso destino a través de su egregio y pundonoroso Alcalde Municipal. Formulo los mejores votos porque la fe, la entereza y la férrea voluptuosidad de sus hijos, se consustancie en una conjunción cabal con la dinámica pujante del resto de sus hermanos de la Provincia Cordillera, con el único fin de lograr el desarrollo social y económico. Hago propicia esta grata oportunidad para que, como el mejor homenaje de respeto y admiración, plasme mi gratitud renovando mi fe y el destino de este jirón patrio y el compromiso solemne insoslayable de trabajar con mayor ahínco, superación y responsabilidad para alcanzar un mayor progreso y bienestar para todos y cada uno de sus habitantes.

Camiri, 12 de julio de 1976

(Fdo.) Tcnl. Juan Fernández Severiche
Jefe Regional de Tránsito

(Sllo) SERVICIO NACIONAL DE TRANSITO - Jefatura Regional - CAMIRI - Santa Cruz - Bolivia.

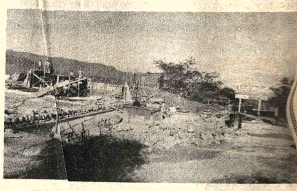

"INGELMCO" contratista del Comité de OO.PP. del Departamento construye tanques de almacenamiento de agua potable para Camiri con capacidad para uno y dos millones de litros.

COMITE DE OBRAS PUBLICAS DE SANTA CRUZ

RINDE SU HOMENAJE DE ADMIRACION Y RESPETO AL NOBLE PUEBLO DE CAMIRI EN LA FECHA QUE CONMEMORA SU FUNDACION

PAVIMENTACION

rédito de $b. 1.200.000 para el enlosetado de la ciudad de Camiri.
sesoramiento técnico de OO.PP. para la pavimentación.
studio de Carretera Santa Cruz-Camatindi, que vinculará a la udad de Camiri con Charagua y otras localidades.

oyecto para el edificio de la H. Alcaldía
yuda para la conclusión de 4 pabellones del hospital

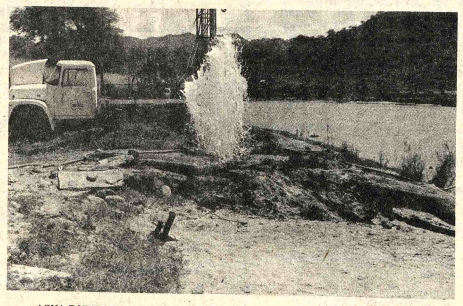

AGUA POTABLE
Nuevo sistema de agua potable con una batería de 40 pozos perforados en las márgenes del río Parapetí. Agua de excelente calidad para suplir la demanda de toda la población de la capital petrolera.

OTRAS OBRAS EN LA PROVINCIA E CORDILLERA

SIST.DE AGUA	ELECT.	HOSP.	ES-CUELAS	MERCADO
Lagunillas Charagua Boyuibe Cuevo Ipati Abapó Cabezas Río Seco Curiche Izozog San Antonio Choreti	Boyuibe Cuevo Lagunillas Charagua Ipati Gutiérrez Ipitá Cabezas	Bajo Izozog	Chragua Caezas	Cuevo

34 pozos con bombas de mano
35 atajados en comunidades rurales.

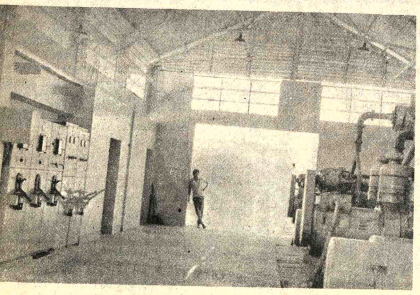

ELECTRIFICACION
Planta eléctrica de 1.200 Kw.
Remodelación y ampliación de la red eléctrica de Camiri.

OBRAS A EJECUTARSE

ELECTRIFICACION	ESCUELAS
Ampl. red de Camiri 800 Kw	Lagunillas
Sist. eléctrico en Charagua	San Antonio
Sist. eléctrico en San Santonio	Gutiérrez
Sist. eléctrico en Abapó	
Sist. eléctrico en Río Seco	

EL COMITE DE OO.PP. CUMPLE SU PROGRAMA DE OBRAS EN SANTA CRUZ, DENTRO DE UN CLIMA DE ORDEN Y TRABAJO, CONTRIBUYENDO A LOS PLANES SUPERIORES DESTINADOS A CIMENTAR EL PROGRESO DEL PAIS.

ALCANTARILLADO
Sistema de alcantarillado pluvial cloacal.

Ministro de Transportes

El Japón está interesado en planes de desarrollo del país

El Japón se ha mostrado interesado en conocer los programas de desarrollo nacional, con el propósito de estudiar las posibilidades de su participación en la ejecución de algunos, según el Ministro de Transportes y Comunicaciones, que acompañó al Presidente de la Cooperación Económica de Ultramar a ese país, Saburo Okita, a recorrer las zonas del Oriente boliviano.

Como se sabe, el Gobierno del Japón, por intermedio de la citada institución, ha otorgado a Bolivia un crédito de más de Sus. 12 millones para la adquisición de maquinaria y equipo caminero.

Esa maquinaria está destinada a la ejecución del tramo más importante de la carretera que vinculará el departamento de La Paz con el Beni.

El Ministro de Transportes, My. Julio Trigo Ramírez, dijo que este fin de semana acompañó a los integrantes de la misión del Fondo de Cooperación Económica de Ultramar, presidida por el señor Saburo Okita.

PROYECTO VIAL

Expresó que la misión japonesa recibió amplia explicación sobre el proyecto vial hacia el Beni, en cuyo tramo final entrarán en funcionamiento las maquinarias que serán adquiridas con el crédito japonés, antes de fin de año.

El Ministro Trigo Ramírez manifestó que "el Gobierno ha puesto todo su empeño para que el camino hacia el Beni esté concluído hasta el mes de noviembre próximo".

En cuanto el recorrido que cumplió con la misión japonesa, indicó que el alto funcionario del organismo estatal de ese país, ha tomado conocimiento de todos los programas de desarrollo de Bolivia.

El interés de los programas de desarrollo radicaría en las posibilidades del Gobierno del Japón en "canalizar" su participación hacia la puesta en marcha de proyectos, sea técnica y/o financieramente.

El Ministro destacó la personalidad de Saburo Okita en el campo del desarrollo industrial y tecnológico, a él se atribuye ser uno de los artífices del crecimiento acelerado del Japón.

El Presidente del Fondo de Cooperación Económica de Ultramar del Japón vino directamente a Bolivia, sin haber programado otros viajes a países latinoamericanos, como suele hacerlo, dijo el Ministro Trigo, al subrayar la importancia que tiene para el país la visita de esa autoridad del Gobierno japonés.

A más de $us. 40 millones asciende la cartera en mora del Banco Agrícola

El dictamen de auditoría del Banco Agrícola practicado por la firma Moreno, Muñoz y Cía. establece que esta entidad de crédito tiene una cartera de préstamos por cobrar que asciende a $b. 968.467.614 (alrededor de $us. 47 millones), más un monto de $b. 63.190.109 correspondiente a intereses y comisiones mora.

El detalle está contenido en la última Memoria del BAB que comprende el último quinquenio de labores.

En el informe de la firma auditora Arthur Young y Co. se calcula la cartera en mora de esta institución en $b. 836.957.726, una vez deducida la previsión para deudores incobrables.

Ambas firmas sostienen en su informe que los análisis de auditoría no han podido realizarse en su integridad por limitaciones en los datos que les fueron proporcionados.

El porcentaje de la cartera en mora, según la Memoria, ha tenido la siguiente variación: 27% en la gestión 72/73; 11% en la gestión 73/74; 41% en la gestión 74/75 y 47% en el último semestre de 1975, con tendencia a incrementarse en un porcentaje mayor debido a que las prórrogas concedidas no están siendo debidamente cumplidas. El mayor volumen de mora se encuentra en el rubro del algodón.

En un análisis de las operaciones del Banco, que contiene la Memoria, se explica que las diferentes gestiones de 1971 a 1975 "se caracterizaron por tener resultados negativos como consecuencia de factores adversos, como la devaluación monetaria de 1972, la disminución de 2 hasta 4 puntos en la tasa de interés en algunos programas especiales, el ingreso extraordinario de personal supernumerario y la elevación de precios de consumo como efecto de las medidas económicas de 1972, que elevaron los gastos corrientes del Banco". La recuperación de la entidad, según el informe, se hace patente sólo desde el último semestre de 1975 a través de una racionalización del personal y de los gastos operativos.

Acerca de la solvencia y liquidez del BAB, la Memoria señala que si bien la disminución de su capital se hizo muy acelerada a partir de julio de 1972 hasta diciembre de 1974, las medidas tomadas a partir de febrero de 1975 permiten asegurar a la institución un margen "satisfactorio" de endeudamiento.

En relación a la solvencia, se indica que existe en la actualidad un coeficiente de $b. 111.- por cada $b. 100 de deuda.

Con referencia a la reducción de los déficit de la entidad, el documento señala que "a partir del mes de febrero de 1975, con el cambio de una nueva política administrativa económica y financiera, se logró una reducción de 14 millones en la gestión 73/74, 11 millones en la gestión 74/75, a 3 millones en diciembre de 1975". Se considera que de continuar esta política, el Banco podrá llegar a un equilibrio hasta junio de 1976

Misas

AGRADECIMIENTO E INVITACION

Doña vda. de Rodríguez, madre; Fernando Rodríguez, Martha S. de Pericán, hermanos; Carlos Pericán V. hermano político; tíos, primos, sobrinos de la que en vida fue, digna hija y hermana, señorita:

CAROLA DEL CARMEN RODRIGUEZ PACHECO

(Q. E. P. D.)

Agradecen profundamente sus expresiones de condolencia a sus parientes, amigos, a la población de Irupana el Colegio Lourdes, Colegio Principe de Paz, Escuela 16 de Julio, e invitan a la misa, que por el eterno descanso de su alma y recordando los ocho días de su lloroso fallecimiento, mandarán a oficiar el día de hoy lunes, a horas 11:30 en el Templo de San Juan de Dios.

Su asistencia a este acto de piedad cristiana comprometerá la gratitud de la familia doliente.

En la paz del Señor y confortada con los auxilios de la Santa Religión Católica, ha dejado de existir la que en vida fue

Sra. ANGELICA DUCHEN vda. de VILLENA

(Q. E. P. D.)

Edith de Valverde, Gladys de Kirigin, Alfonso (ausente), Willy (ausente), Guido (ausente) y Johnny, hijos; Fermín Valverde (ausente), Cosme Kirigin, Emma de Villena (ausente), Joyce de Villena (ausente) y Janet de Villena (ausente), hijos políticos; los nietos, sobrinos y demás familiares invitan a la fraternidad de Damas Potosinas, Legión de María, residentes potosinos y uyunenses y demás instituciones a las que pertenecié, se dignen asistir a la misa de cuerpo presente a horas 15 p.m. y a la traslación de los restos mortales de la extinta al Cementerio General el día de mañana martes 13 del presente a horas 16 p.m.

El cortejo fúnebre partirá de la calle Juan Manuel Loza Nº 1947.

Favor no comprometerá la gratitud de la familia doliente.

CASA SANTANDER A. Armentia 513 Of. Mariscal Santa Cruz 1058 Altos Telfs. 23663 - 23656.

Coordinador laboral de UMSA hace aclaración

El coordinador laboral de la UMSA, José Román Meave, negó que los trabajadores de San Andrés hubieran expresado apoyo al recientemente destituído Director Administrativo, José Gabriel Terrazas.

Aclaró que el pronunciamiento de apoyo que se hizo público fue suscrito por algunos funcionarios adictos a Terrazas, pero que eso no implica que se trate de un acto de los trabajadores.

Román Meave dijo que los trabajadores no están en la situación de formular apoyos "cuando las situaciones se presentan por rencillas personales", como consideró el caso del ex Director Administrativo Terrazas y el Rector Sahonero.

Otra aclaración fue de que los trabajadores están a la expectativa de que se dé cumplimiento a la decisión rectoral de aumentos salariales desde el presente mes.

No se estableció el monto de aumento salarial que habrían obtenido los trabajadores de San Andrés, salvo el de caso tiene carácter general.

Universidad de San Simón auspicia el desarrollo de varios cursillos

COCHABAMBA, 11 (PRESENCIA).-El Rector de la Universidad Mayor de San Simón, Dr. Ernesto Daza Ondarza, viaja a la localidad de Villa Tunari con objeto de asistir a las sesiones finales y a la clausura del "Seminario de Actualización Didáctica y Taller de Objetivos Curriculares".

Dicho evento que se inició en la semana pasada para jefes de departamento y docentes de la Facultad de Ciencias de la Salud, dentro del cronograma de actividades del Proyecto de Enseñanza de Medicina de la Comunidad, cuenta con la conducción de profesionales extranjeros y nacionales.

GENETICA

Terminó el Curso de Genética Molecular que dictó el profesor uruguayo, Dr. Horacio Cardozo, en el Centro de Genética Vegetal del Departamento de Biología de la Facultad de Ciencias Puras y Naturales de la Universidad Mayor de San Simón.

Concurrieron a ese curso 130 personas, entre docentes y alumnos de Medicina, Bioquímica, Agronomía y Biología.

Las gestiones para la realización del mismo fueron efectuadas por el Coordinador en Bolivia del Proyecto Multinacional de Genética de la Organización de Estados Americanos, Dr. Luis Felipe Hartmann y por la Directora del Centro de Genética Vegetal, Ing. Ana María Kruger Revollo.

Las autoridades universitarias destacaron la cooperación de la División de Extensión Universitaria, en el desarrollo del referido curso.

CLAUSURA

El Rectorado de la Universidad Mayor de San Simón informó que el lunes próximo, a horas 9, tendrá lugar el acto de clausura del Curso para Albañiles y Ploneros, en la División de Extensión Universitaria. Esta enseñanza se impartió desde el 7 de julio, sobre instalaciones sanitarias y alcantarillado y según el Director de la División, Dr. Moisés Torres Ortiz, el curso alcanzó éxito por el número de asistentes y por la buena formación profesional.

COMPUTACION

Se informó que la Universidad Mayor de San Simón, por intermedio del Departamento de Matemáticas de la Facultad de Ciencias Puras y Naturales, dictará dos cursos de computación de distintos niveles para docentes y ayudantes de ese Centro Superior de Estudios. Se remarcó que se ha visto la conveniencia de organizar esos cursos, debido a las múltiples aplicaciones que exigen las computadoras, tanto en el campo comercial como en la solución de complicados problemas en las labores de investigación.

Los cursos están divididos en Módulo I y Módulo 2. El primer curso tiene por objeto impartir a los asistentes conocimientos básicos de los elementos computacionales para el manejo de las terminales. Este curso se dictará del 12 del presente mes al 25 de agosto próximo. Los profesores que se harán cargo son el Ing. Pablo Soto, Mario Valdez, Jaime Carranza y el Ing. Guido Mercado.

El segundo curso "Módulo II", que se realizará en las mismas fechas, buscará profundizar los conocimientos adquiridos en el Módulo I y estará destinado a los docentes que aprobaron el anterior curso. En ambos cursos se otorgarán certificados a los que aprueben en los exámenes.

MATEMATICAS

Asimismo, se informó que a partir del 12 del presente mes, al 12 de agosto próximo, se dictará un curso de Fundamentos de, Matemática Aplicada, con el objeto de efectuar aplicaciones matemáticas en problemas reales en los campos de Demografía, Estadística, Física, Economía y Química. El encargado de ofrecer ese curso será el profesor Augusto López.

Santa Cruz: Apresaron cuadrilla de menores delincuentes

SANTA CRUZ, 11 (PRESENCIA).- Una gavilla de jóvenes cuyas edades fluctúan entre los 8 y 12 años de edad ha sido detenida por la policía después de varios días de intentos. Los muchachos se habían "especializado" en el robo de comestibles de tiendas comerciales y sus incursiones empezaron a causar preocupación por su osadía. La policía adelantó que serán pasados a jurisdicción de la Dirección del Menor.

La familia del que en vida fue:

Don BERNARDO RESSINI GARCIA

(Q. D. D. G.)

Invita a sus parientes y amigos, a las misas que recordando el primer año de su llorado fallecimiento, se mandarán oficiar en: el templo de San Agustín de este ciudad a horas 9:30; en la Parroquia de San Rafael de Cochabamba a horas 18 y en el Templo de San Miguel de Sucre a horas 19:15 del día de hoy lunes 10 de julio.

Reunión de gobernadores del BID se realizará en La Paz en 1979

La última reunión de gobernadores del Banco Interamericano de Desarrollo realizada en Cancún, México, aceptó el ofrecimiento formulado por el gobierno de Bolivia para que La Paz sea sede de la reunión anual de este organismo en 1979.

La noticia está contenida en el boletín informativo mensual que edita el BID y señala que la reunión anual del próximo año se realizará en El Salvador y la de 1978, en Canadá.

Se recuerda que las Asambleas de Gobernadores que reúnen a los 27 países miembros del Banco, son las más importantes conferencias financieras interamericanas. A la última sesión celebrada en México, asistieron más de 1.500 personas entre delegados oficiales de los países, funcionarios del área económica, observadores y representantes de otras entidades de crédito.

Para albergar a los participantes en la Vigésima Reunión de la Asamblea de Gobernadores del BID, Bolivia deberá iniciar los preparativos con dos años de anticipación. Esa responsabilidad está en manos del Ministerio de Finanzas, cuyo titular es el representante del país en el Banco Interamericano de Desarrollo.

Oruro podrá ser nuevamente el "puerto seco de Bolivia"

ORURO, 11 (PRESENCIA).- Esta ciudad, llamada antes "Puerto Seco de Bolivia", en dos años, podrá recuperar ese denominativo, luego en el que estarán terminados un gran complejo ferroviario y una de las más modernas estaciones terminales de buses del país.

En ceremonias efectuadas por separado, las instituciones que participan en estas obras reafirmaron ese propósito, mediante la ratificación de sendos convenios, presenciados con muestras de satisfacción por autoridades distritales, representantes de entidades cívicas y numeroso público. Ambos actos, por una feliz circunstancia, coincidieron en un mismo día.

La actividad del transporte terrestre, con base en Oruro, es una de las más importantes de Bolivia, por eso, la suscripción del documento de transferencia de los terrenos que ocupan las instalaciones de la Empresa Nacional de Ferrocarriles a la Corporación de Desarrollo de Oruro y su posterior ubicación en la zona Norte de la ciudad, así como la iniciación de trabajos de la Terminal de Buses, justificaron el optimismo de los orureños acerca del desarrollo de su tierra.

COMPLEJO FERROVIARIO

En la primera ceremonia en el salón de reuniones de la Corporación de Desarrollo de Oruro, personeros de esa entidad y de la Empresa Nacional de Ferrocarriles, suscribieron en documento de transferencia, mediante el cual los terrenos que ocupa actualmente las instalaciones de ENFE, en sus estaciones Norte y Sud o Central, pasan a poder de CORDEOR, mediante el pago de 4.500.000 dólares.

Dicha suma será cubierta en cinco cuotas. Las cuatro primeras de a millón de dólares, la quinta, de quinientos mil El dinero provendrá de las regalías mineras del Departamento, La extensión de los terrenos es de 122.320 metros cuadrados, en la Estación Sud y 565.080 en la Estación Norte.

Inmediatamente de pagada la primera cuota, ENFE iniciará el traslado de sus instalaciones a la Zona Norte (San Pedro), donde la Alcaldía Municipal, con caracter gratuito, le ha cedido 80 hectáreas para la construcción de lo que será el Primer Gran Complejo Ferroviario de Bolivia, a un costo de aproximadamente 12 millones de dólares.

El gerente general de ENFE, ingeniero Gustavo Méndez Tejada, manifestó que esa obra se hará realidad en el tiempo de dos años y no en cinco, como se había planeado. Dijo que en realidad ya se estaban ejecutando los trabajos preliminares, como los de topografía y geología, que están a cargo de un experto francés. Agregó que en los anteproyectos igualmente se está trabajando y que existen muchas e empresas extranjeras interesadas.

"Ustedes podrán ver, cada día, el avance de las obras" afirmó el ingeniero Méndez Tejada, al señalar que la construcción se terminará tal vez en menos de dos años, dentro de un financiamiento estudiado y. Recalcó que el anteproyecto del Complejo será discutido en Oruro para recibir sugerencias que, contribuyan a su mejor arquitectura y funcionalidad. Pidió la cooperación de las autoridades, facilitando la provisión de agua, energía eléctrica y una vía de ingreso a los nuevos terrenos.

Dijo que la licitación del anteproyecto se hizo con la autorización de los Ministerios respectivos. Agradeció la ayuda del gobierno y de las Fuerzas Armadas, "para llevar adelante este ambicioso proyecto de Oruro y ENFE".

El Prefecto, Alcalde, Presidente de CORDEOR, Gerente de CORDEOR, ingeniero Gustavo Méndez Tejada, Gerente de ENFE, suscribieron el documento de transferencia.

El coronel Obando Rojas dijo que con los terrenos que pasan a poder de CORDEOR, se contribuirá al progreso de Oruro. Expresó: "Inmediatamente se lanzará un concurso de anteproyectos para urbanizar el sector de los actuales terrenos de la estación central, donde será erigido en el corazón mismo de la ciudad de Oruro".

TERMINAL DE BUSES

Por otra parte, en el sector Noreste de Oruro, al Norte de la Ciudadela Ferroviaria, se dio inicio a los trabajos de construcción de la Estación Terminal de Buses, obra financiada por la Corporación de Desarrollo de Oruro y que será ejecutada por la Empresa Olmedo, a un costo de 48.805.62 pesos bolivianos.

La terminal cuenta con un terreno de 10 mil metros cuadrados, de los cuales 4.250 se destinan a la construcción propiamente dicha.

El resto está destinada a la habilitación de playas de maniobras y estacionamiento de vehículos. La obra debe estar concluida en 730 días.

CORDEOR hizo entrega a la Empresa Olmedo, del anticipo de ley, por la suma de 9.761.1 pesos bolivianos.

El edificio de la Terminal de Buses está considerada como una de las obras urbanas de mayor envergadura acometida hasta hoy en Oruro. Constará de un sótano, planta baja y cuatro pisos, en los que se ubicarán aparte de las oficinas de las diferentes empresas de transporte, con más sus depósitos respectivos, servicios sanitarios, de policía, tránsito, primeros auxilios, sala de conductores, peluquerías, cafeterías, correo, teléfono, comedores para 300 personas, boite-grill y un hotel de primera categoría con un total de 20 camas.

La Terminal de Buses estará de acuerdo con la importancia del movimiento vehicular que se registra en Oruro, donde, de acuerdo a encuestas efectuadas por el Centro Profesional Multidisciplinario, anualmente fluyen por esta capital más de 300 mil pasajeros.

En el acto al que asistieron todas las autoridades distritales y ejecutivos de CORDEOR, nuevamente exteriorizaron su complacencia por esta nueva obra que contribuye al progreso de Oruro. El gerente de la Empresa Olmedo, ingeniero René Olmedo Virreyra, orureño de nacimiento, dijo: "Podremos todo nuestro esfuerzo para cumplir con este anhelo del pueblo de Oruro. Trabajaremos con la mayor responsabilidad para que, dentro de los dos años siguientes, nos encontremos en este mismo lugar, para inaugurar el moderno edificio que se levantará". Señaló que país está en una dinámica de desarrollo, apoyada por autoridades nacionales, departamentales, a la que estamos respondiendo la empresa boviana.

En el cuadragésimo primer aniversario de su fundación de la ciudad del Oro Negro "Camiri, capital petrolera de Bolivia" foto estudios Teko, de Cleto Marín P. saluda al gran pueblo del sudeste boliviano, haciendo votos que siga adelante en la reciente carrera de su progreso.

Foto Teko, el primero y único estudio electrónico que mejor sirve a su amable clientela, con su especialidad en colores. Ofrece material fotográfico de la considerada línea Ilford.

Como agente publicitario del matutino Presencia publica todas las actividades culturales, sociales, artísticas y deportivas.

Calle Comercio 113 Teléf. 287 y 896.

Camiri, 12 de Julio de 1976

TAQUIGRAFIA

¡¡¡UN NUEVO CURSO!!!

Una renovada metodología para quienes realizan labor de secretarias, estudiantes y universitarios. Las técnicas de ILVEM le permiten una enseñanza rápida y eficaz en cuatro meses. Clases diarias en el horario de 18:10 a 19:00 de lunes a viernes. NO PIERDA SU TIEMPO, ESTUDIE EN ILVEM Y LOGRARA ALCANZAR SU ASPIRACION.

Informes e inscripciones en Av. Camacho 1372 5º piso, telf: 56749. Iniciamos un nuevo curso el 15 de julio.

LA SOLUCION ES ILVEM!

ALMACEN "PEDRAZA"

de la Sra. Concepción Pedraza Justiniano, en el cuadragésimo primer aniversario de su fundación, saluda a la ciudad del oro negro "Camiri" la capital petrolera de Bolivia, aguardando su mejor progreso de bello pueblo del sureste.

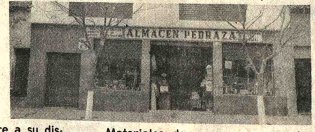

Ofrece a su distinguida clientela grandes novedades, Estufas italianas, máquinas de coser, pinturas Monopol, Materiales de construcción, clavos de toda medida, cañerías, artículos importados y nacionales sin ninguna competencia en los precios. Visítenos.

Calle comercio Nº. 233. Telf. 308.

Yacimientos Petrolíferos Fiscales Bolivianos

LICITACION PUBLICA Nº 10/76

VAGONES TANQUES FERROVIARIOS

Se invita a las firmas interesadas a la provisión de VAGONES TANQUES FERROVIARIOS, se sirvan solicitar los pliegos de Condiciones y Especificaciones en el 4º piso División Adquisiciones, previa cancelación de $b. 100.- por c/ u. en la Sección Caja 3º piso del Edificio central.

Las propuestas en sobre cerrado, lacrado y formalidades legales, deberán ser presentadas en la oficina de la Junta de Adquisiciones 4º Piso del Edificio Central hasta el 11 de Agosto de 1.976 a hrs. 18.00

La Paz, 8 de julio de 1976

CARLOS DELIUS

Gerente General a.i.

GERENCIA GENERAL

Becas para curso sobre Desarrollo Social Integrado

El Centro Interamericano para el Desarrollo Social Integrado (CIDES), ofrece becas para un curso sobre Desarrollo Social Integrado, que se realizará en Buenos Aires, del 20 de septiembre al 1º. de noviembre del presente, año.

Los postulantes a las becas deben poseer título universitario, experiencia profesional en algun cargo directivo o de asesoramiento en algún área relacionada con planificación social. Los formularios son distribuídos en la sección Becas de CONEPLAN, donde se proporcionará datos e informes adicionales sobre el curso. El plazo de entrega de documentos fenece el 23 del presente mes.

PISOPAK

IMPORTADORA FERNANDEZ

CASILLA 5174

Jenaro Sanjines 439 Tel. 64529

Teléfonos Automáticos de La Paz S.A. SUSCRIPCION DE ACCIONES

Amigo usuario:

Lamentaría mucho que por descuido tuyo, no puedas en breve contar con mis servicios.

Recuerda que muy pronto, mas de lo que imaginas, estaré sirviendo a muchos que fueron mas previsores que tú.

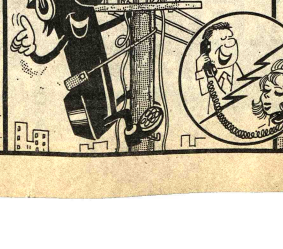

Quizas para entonces te decidas a suscribir una acción, y sea demasiado tarde.

Suscribe tu acción Telefónica en la sucursal Nº1 del Banco del Estado, ME LO AGRADECERAS

te asegura Fonito

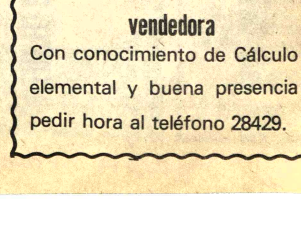

SANTA CRUZ, 11 (PRESENCIA) - Para normar el crecimiento urbano de la localidad de Portachuelo, provincia Sara, el Comité de Obras Públicas ha elaborado un Plan Regulador. La documentación cartográfica ha sido entregada por los ejecutivos de la autarquía a las autoridades de Portachuelo. A la izquierda Rafael Quintela, presidente del Comité de OO.PP. entrega el plan regulador al Alcalde, Humberto Gutiérrez; junto a ellos, Mariano Chávez, representante de la provincia.

Señorita vendedora

Con conocimiento de Cálculo elemental y buena presencia pedir hora al teléfono 28429.

CON BOLIVIA Y A SU SERVICIO

LOS BANCOS COMERCIALES PRIVADOS DEL SISTEMA BANCARIO DE LA REPUBLICA, INTEGRANTES DE LA ASOCIACION DE BANCOS PRIVADOS DE BOLIVIA, HACEN LLEGAR A LA OPINION PUBLICA LAS CIFRAS MAS REPRESENTATIVAS DE SU ESTRUCTURA ECONOMICO-FINANCIERA AL 30 DE JUNIO DE 1976

(EN MILES DE PESOS BOLIVIANOS)

	NACIONAL DE BOLIVIA	MERCANTIL	BOLIVIANO AMERICANO	HIPOTECARIO NAL.	COCHABAMBA	CREDITO ORURO	SANTA CRUZ	POTOSI S.A.	LA PAZ	POPULAR DEL PERU	NACION ARGENTINA	DO BRASIL S.A.	FIRST N. CITY BANK	OF AMERICA	DE BOSTON	INDUSTRIAL S.A.	IND. GANADERO DEL BENI	TOTAL
ENCAJE LEGAL	97.750	139.493	124.547	79.843	71.338	91.808	154.574	7.322	36.061	207.241	64.564	99.869	45.461	103.315	47.303	1.275	2.740	1.374.504
CAJA	16.201	12.100	4.437	6.508	6.322	9.993	17.750	1.520	2.949	11.433	2.192	16.770	2.384	4.502	4.688		189	119.938
CARTERA TOTAL	188.642	250.885	171.061	239.196	117.655	192.980	235.917	32.072	49.150	243.962	146.389	471.057	120.425	118.477	141.822	240.395	42.724	3.002 809
TOTAL DEPOSITOS VISTA Y PLAZO	293.902	360.294	298.513	200.663	187.614	285.766	380.417	32.906	69.951	397.285	122.273	290.285	106.167	184.761	89.687	5.769	9.678	3.295.931
CAPITAL Y RESERVAS DE CAPITAL	19.031	24.803	27.859	17.973	14.662	33.178	19.606	5.632	10.234	46.099	41.780	114.132	23.118	21.229	20.103	41.420	14.134	499.993
CUENTAS DE ORDEN CONTINGENTES	191.481	706.687	623.486	618.470	130.701	334.633	444.644	24.355	59.181	1.690.391	329.024	1.497.283	285.759	1.007.221	323.475	944.572	37.547	9.250.910
UTILIDAD BRUTA	3.237	5.417	5.042	1.016	1.356	7.406	5.837	1.742	1.477	7.061	– 630	15.792	1.685	6.760	6.399	6.075	1.144	77.436
Menos:																		
30% Impuesto Fiscal	971	1.625	1.513	305	407	2.222	1.748	523	443	2.118		4.738	505	2.028	1.920	1.822	343	23.231
10% Fondo p. Empleados	227	379	353	71	95	518	408	122	103	494		1.105	118	473	448	425	80	5.419
10% Reserva Legal	227	379	353	71	95	518	408	122	103	494		1.105	118	474	448	425	80	5.419
UTILIDAD	1.812	3.034	2.823	569	759	4.148	3.263	975	828	3.955		8.844	944	3.786	3.583	3.403	641	43.367
RELACION UTILIDAD CON CAPITAL																		8,67%

NOTA.— Cifras provisionales en proceso de verificación del Departamento de Fiscalización del Banco Central de Bolivia

NUESTRA TAREA CONSISTE EN SUMAR :

DEPOSITOS +
CAPITALES +
CREDITO EXTERNO

PARA LOGRAR EL
DESARROLLO

CON ESFUERZO DE PUEBLO

CON FE EMPRESARIAL EN EL FUTURO DE LA PATRIA

COMO TRIBUTO A LA NUEVA IMAGEN DE BOLIVIA

COMO META DEL IDEAL BOLIVIANO

ASOCIACION DE BANCOS PRIVADOS DE BOLIVIA

En la paz del señor y confortada con los auxilios de la Santa Religión Católica ha dejado de existir la que en vida fue:

Sra. NATIVIDAD ROJAS DE CAVERO

(Q. E. P. D.)

Luis Cavero Torrico, esposo; Romualda v. de Rojas, madre; Eduardo, Hugo, hijos; María L. de Rivas, hija política; Enrique Beran, tío; José, Alberto, Carmen, hermanos; los hermanos políticos, primos, primos políticos, sobrinos y demás familia ruegan a sus amistades, personas piadosas y en forma especial a la Guardia Nacional de Seguridad Pública se dignen asistir a la misa de cuerpo presente a hrs. 13 y a la inhumación de sus restos mortales de la extinta al Cementerio General el día de hoy a hrs. 16 p.m. El cortejo fúnebre partirá de la Calle Iturralde esq. Honduras Nº. 1114. Favor que comprometerá la gratitud de la familia doliente.

Servicios de EMPRESA VALDIVIA Of. c/Graneros Esq. Figueroa 121. Tels. 25254-24290.

En Santa Cruz Misa de Cabo de Año

Nelly vda. de Calvo, esposa, Robin, River, Harvey, Javierito, Betty de Monasterio, Edirtha de Santos y Jacqueline Calvo, hijos, Raúl Santos y Paúl Monasterios, hijos políticos, y demás familiares del que en vida fue:

Sr. TRISTAN CALVO HURTADO

(Q. E. P. D.)

invitan a sus parientes, amigos y demás personas piadosas se dignen asistir a la misa que en sufragio de su alma y recordando el primer año de su fallecimiento se mandará a oficiar el día de hoy lunes 12 del presente en la Iglesia San Roque a horas 7:30 p.m. y en la Iglesia de la Asunción a horas 7:30 p.m.

Su asistencia a este acto de piedad cristiana, comprometerá la eterna gratitud de la familia doliente.

El Directorio, Gerencia General, Jefes y Empleados y Obreros de la CERVECERIA BOLIVIANA NACIONAL S.A., tienen el sentimiento de participar por el sensible fallecimiento de su distinguido colaborador y amigo, Administrador General de la Planta Industrial en Huari, (Oruro):

Cnel. (r)

Dn. ROBERTO LEMAITRE FERNANDEZ DE CORDOVA

expresando a sus familiares su profundo pesar ante tan irreparable pérdida.

La Paz, Julio 11 de 1976

Misas

Con hoy se cumple seis meses de la partida a la vida eterna, al llamado del Ser Supremo. Dejó un vacío en el alma acongojada de su padre y hermanos que no hallan consuelo.

Dr. GUILLERMO ARANDA ALVAREZ

(Q. E. P. D.)

La familia doliente invita la compañía de Ud.(s) y de los miembros de las diferentes instituciones a las que perteneció y personas piadosas, a la Misa de réquiem que en sufragio del alma del extinto se mandará a oficiar el día de hoy lunes 12 del presente *mes*, a hrs. 18:30 en el Templo de San Agustín (lado de la H. Alcaldía).

Será un favor que comprometerá la gratitud de la familia doliente.

La Paz, julio de 1976

El arte de los falsarios

Por ARTURO USLAR PIETRI

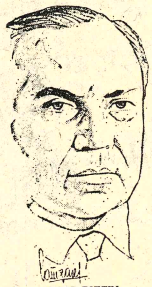

USLAR PIETRI

PARIS (ALA).- El arte se ha convertido en uno de los grandes negocios de nuestro tiempo. Junto con el oro y las piedras preciosas, la pintura es una de las formas más codiciadas de atesoramiento y de calificación social. Un Renoir, un Chagall o un Picasso, por no nombrar sino algunos más obvios, califica social y económicamente a su propietario. Los precios de los cuadros han experimentado alzas continuas y desmesuradas que no parecen corresponder a ninguna explicación racional. Un cuadro de Matisse, que podía comprarse por el equivalente de 2.000 dólares hacia 1910, llega a valer hace veinte y tantos años 40 o 50 mil dólares, y hoy podría venderse por 300 o 500 mil dólares. El caso de los impresionistas o de los cubistas no es diferente. Hace poco tiempo un importante cuadro de Monet (La terraza de Saint André) se compró para un museo de los Estados Unidos por más de un millón de dólares. El precio actual de un Picasso o de un Braque de la época cubista es astronómico. Se calcula que el valor probable de los cuadros que dejó Picasso a su muerte debe andar en el orden de los doscientos millones de dólares.

¿A qué se debe este curioso fenómeno que no tiene precedente? Muchos factores, sin duda, influyen en este resultado. La inflación e inestabilidad de las monedas, que hace que la gente busque formas fáciles y realizables de inversión. También el inevitable "snobismo" que ha convertido la posesión de buena pintura en una señal importante de "status" social y de nivel cultural. El hombre que cuelga un Renoir o un Juan Gris en la pared de su salón paga el alto precio de ser considerado pronto como persona no solamente rica, sino culta y refinada, aunque no entienda mucho de lo que esa pintura significa.

Pero hay también, y acaso sobre todo, la influencia de los "mercaderes de arte". Es una especie nueva y poderosa que ha llegado a dominar de un modo casi absoluto el mercado artístico. Poseen las obras, poseen los artistas y poseen el dinero. Con todas las astutas y conocidas prácticas de un comercio primitivo han llegado , no sólo a concentrar en sus manos toda la obra disponible de los grandes pintores, sino a ser quienes los califican, los cotizan, y los lanzan. Hay quienes monopolizan una verdadera "cuadra" de pintores. En vida, los tienen bajo contrato de exclusividad que les impide producir ninguna obra que no sea para ellos. Con los artistas muertos llegan a ejercer el doble monopolio de las obras existentes y de la calificación de la autenticidad. Son ellos quienes disponen del absoluto poder de decidir si una obra es auténtica o no y de fijar su precio.

Es muy difícil que de este dominio y de este poder, que tiene a su disposición artistas, críticos y expertos, no se pase, con facilidad, al abuso. El mundo de los artistas está lleno de historias de escandalosas manipulaciones de los mercaderes, de declarar falsas obras que son auténticas para desvalorizarlas o de reconocer como genuina otras que son falsas para darles valor. A veces el caso llega a los tribunales para escándalo y consternación de comerciantes y coleccionistas.

Varios juicios se ventilan en la actualidad en los tribunales de París, en los que los demandados son algunos de los más ricos y famosos mercaderes de cuadros. No sólo se les acusa de maniobrar inescrupulosamente con las expertizas y con los precios, practicando formas de acaparamiento y engaño, que en el comercio ordinario están vedadas, sino que se les acusa también de usar, deliberada y descaradamente, falsificaciones

La televisión francesa presentó recientemente un programa sobre este tema al que asistieron algunos expertos, críticos e historiadores de arte, dos pintores y dos mercaderes, uno de los cuales, Ferdinand Legros, está sometido a juicio enorme y escandaloso por venta de obras falsificadas a un millonario de los Estados Unidos. Asistió , además, un falsificador profesional confeso.

El tono del programa, a ratos, fue el de un pleito de verduleras. Se cruzaron insultos, se lanzaron acusaciones de todas las formas de dolo y engaño, hasta dejar la impresión de que se estaba en presencia de una escena de la peor picaresca.

Se habló de falsificaciones como de un procedimiento y una práctica frecuentes y casi admitidas. Se llegó a decir que, en ciertos casos, había complicidad en la compra de falsos cuadros entre el comprador y el mercader. Podía, en ciertos países, ser una manera ingeniosa de burlar al fisco. Se descontaba del impuesto el precio abultado de la obra auténtica y no se desembolsaba, en la realidad, sino la mucha menor cantidad que podía valer la hábil falsificación. Por otra parte la vanidad quedaba igualmente satisfecha porque serían muy pocos, si es que alguno aparecía, quienes pudieran darse cuenta de que el cuadro prestigioso que adornaba el muro era una mera falsificación.

La frase final y definitiva la dijo uno de los pintores asistentes. Dijo que no solamente no le dolía que estafaran a esos compradores con obras falsas, sino que hasta se contentaba, porque era una forma de merecido castigo.

La mayoría de los compradores de costosas falsificaciones eran, a su vez, especuladores y logreros que querían no solamente hacer un buen negocio comprando arte cotizado, sino adquirir un prestigio social y cultural que no les pertenecía. No compraban pintura por amor, por gusto o por comprensión de la obra y del artista, sino por una forma grosera de codicia y de orgullo.

No era injusto que resultaran castigados por el mercader, digno rival de su codicia y de su inescrupulosidad, que les vendía a precio de oro la flagrante falsificación. (ALA).

RECITAL DE ALFREDO DOMINGUEZ.- El folclorista boliviano dará hoy, a horas 20:00, un recital en el Teatro Municipal. La actuación del artista está auspiciada por el Instituto Boliviano de Cultura. Dominguez presentará mañana una serie de grabados en el Museo Nacional de Arte.

DOMINGUEZ EN EL MUNICIPAL

El guitarrista boliviano Alfredo Dominguez dará un recital folclórico, hoy a horas 20:00, en el Teatro Municipal, con el auspicio del Instituto Boliviano de Cultura. Dominguez, dedicado en Europa, llegó a nuestro país para realizar investigaciones en el campo musical. Durante su permanencia (dos meses) se presentará en varios centros artísticos. El recital de esta noche es, pues, el comienzo de esa serie de actuaciones del guitarrista nacional, muy elogiado en el Viejo Mundo. Dominguez presentará también una serie de Grabados en el Museo Nacional de Arte.

La exposición será inaugurada mañana a horas 18:30.

CONCIERTO

DE JAZZ

El Cuarteto de Jazz de Johnny Gonzales dará un concierto (funciones de tanda y noche) el miércoles próximo en el Teatro Municipal, en homenaje a la Fiesta Nacional de Francia. En el programa participarán como invitados el trompetista Luis Mejía (que acaba de concluir una gira por Panamá y Estados Unidos) y el guitarrista norteamericano Loui Hepburn.

Actividad cultural

CASA MUNICIPAL DE CULTURA.- A horas 18.00 será inaugurada la exposición de libros parcelas. A horas 19.00 tendrá lugar la firma del Convenio de creación de la Fundación de la Cinemateca Boliviana. A horas 10 y 30 (en el Salón Teatro "Modesta Sanginés") se realizará una exhibición retrospectiva del cine boliviano. Los tres actos culturales forman parte del programa de festejos elaborado por la Alcaldía de la efemérides de Julio.

ESCUELA NACIONAL DE FOLCLORE.- Ha sido abierto el libro de inscripciones para el segundo período 1976, en la Av. 20 de Octubre (Colegio Metodista Instituto Americano). Entre las materias musicales se dictarán Educación rítmica, Apreciación musical, Armonía funcional, Guitarra, Charango. Entre las materias antropológicas, Folclore, Etnomusicología. Investigación de campo, Antropología cultural.

CURSO DE CULTURA.- Con el auspicio del Instituto Boliviano de Cultura, del 19 de julio al 29 de noviembre tendrá lugar un curso de Cultura Occidental (Renacimiento, Manierismo, Barroco, Neoclasico y Romántico). Las inscripciones se reciben en el Instituto Nacional de Historia y Literatura, calle Junin Nº. 608

HISTORIA DE LA MUSICA.- Con el auspicio de la UMSA, el miércoles próximo comenzará un curso sobre la Historia de la Música Occidental, en la Discoteca Universitaria. El curso, dirigido por Carlos Seoane Urioste, durará un mes. Inscripciones $b. 10.00 para universitarios; $b. 30 para particulares.

Sismos afectaron parte de Colombia

BOGOTA, 11 (AP).- Una serie de movimientos sísmicos de regular intensidad afectó hoy más de un tercio de Colombia, aparentemente sin causar víctimas ni daños de consideración.

El Instituto Sismológico de Los Andes informó que el epicentro de tres sismos registrados en menos de cinco horas, estuvo localizado a 560 kilómetros del Noroeste de Bogotá.

CONCIERTO DE JAZZ.- En la fotografía el trompetista Luis Mejía, artista que participará en el concierto que brindará el cuarteto de Jazz de Johnny Gonzales en el Teatro Municipal el próximo miércoles, en homenaje a la Fiesta Nacional de Francia. Además de Mejía, actuará como artista invitado el guitarrista norteamericano Loui Hepburn.

Concurso de poesía

POTOSI, 11 (PRESENCIA).-La Alcaldía Municipal de esta ciudad, por intermedio de su Departamento de Cultura, ha convocado a un Concurso de poesía quechua, para alumnos del Ciclo Medio de la capital y las provincias.

La convocatoria, expresa que "podrán participar todos los alumnos del Ciclo Medio de la capital y las quince provincias del Departamento y que los premios consisten en $b. 1.000 para el primero; 800 $b. para el segundo y diploma de honor para el tercero.

Las bases expresan que "la poesía escrita en quechua deberá tener un máximo de tres planas, tamaño oficio y un mínimo de una, y los trabajos deberán versar sobre temas nacionales, regionales, sociales, cívicos, etc."

La entrega de los trabajos se hará, mediante carta rotulada al Departamento de Cultura de la Municipalidad de Potosí, debiendo ser firmada con seudónimo, mientras que en sobre aparte, se enviará el nombre completo del autor y su residencia.

Los ganadores del Concurso de Poesía quechua, leerán sus trabajos en un acto que se realizará en Potosí, en la Alcaldía en fecha que se hará conocer oportunamente.

El plazo de entrega de los trabajos, dice la convocatoria, fenece el próximo 30 del mes que corre.

"Queremos alentar el cariño a la tierra y ante todo a nuestro idioma nativo y por ello la Alcaldía Municipal ha convocado a este concurso", declaró el Director de Cultura Enrique Dávila Figueroa.

Homenaje

POTOSI, 11 (PRESENCIA).- Tres escritores potosinos, Florencio Yañez Guzmán, Roberto Leitón y Luis Edmundo de Heredia, fueron homenajeados en esta ciudad.

El homenaje fue preparado por un grupo de intelectuales y contó con la adhesión de la Universidad Tomás Frías, por intermedio de su División de Extensión Universitaria, habiéndose realizado en Radio Kollasuyo.

Florencio Yañez Guzmán, obtuvo hace poco un premio nacional en un concurso poético sobre la Madre premiado por la Asociación Cristiana Femenina de La Paz.

Roberto Leitón, recibió el pesame de sus colegas por el fallecimiento de su esposa, Sra. María del Río de Leitón y la obra de novelista fue ensalzada en el sentimiento de condolencia.

Finalmente, Luis Edmundo de Heredia, ensayista y escritor potosino recibió el reconocimiento de su tierra la que retornó después de cinco años.

Los homenajes correspondientes estuvieron a cargo de Víctor Cárdenas, Wilson Mendieta Pacheco y Max Rojas Rodrigo, respectivamente, quienes relevaron la tarea intelectual de los mencionados escritores.

Ministerio de Educación y Cultura
Consejo de Racionalización Administrativa (CRA)

PRIMERA CONVOCATORIA Nº. 3/76

Por disposición del señor Ministro de Educación y Cultura, se invita a Empresas Constructoras de 2a. y 3a. categoría que estén legalmente calificadas, a presentar propuestas para la remodelación del Edificio Lazarte de la Plaza Venezuela de la Ciudad de La Paz.

Las empresas interesadas podrán solicitar los planos y pliegos de especificaciones en la Secretaría de las oficinas del CRA que se encuentran en el primer piso del Edificio Santa Isabel de la Av. Arce, previo pago de $b. 1.000.00.

Las propuestas deberán presentarse en sobre cerrado y lacrado en las mismas oficinas del C. R. A., con los requisitos de la Ley de Licitaciones hasta horas 18:00 del 10 de agosto de 1976 con el siguiente rótulo:

Convocatoria a Propuestas Nº 3/76
Remodelación del Edificio Lazarte
Casilla Nº 1609 o teléfonos 62201 - 62203
Edificio Santa Isabel
La Paz.

DEPARTAMENTO DE RELACIONES PUBLICAS Y PRENSA

CUANDO EL TIEMPO SE HACE ARTE!!

LONGINES

RELOJES PRECIOSOS

PRECIOSOS COMO EL TIEMPO

VENTAS EN EL RINCON RELOJERO DE:

LA GRAN CADENA DEL HOGAR

DISTRIBUIDORAS NATIONAL

REPRESENTANTES EXCLUSIVOS PARA BOLIVIA "LA PRECISION" COCHABAMBA

¡SI!... LE DIGO QUE...

ES BATERIA Y MEDIA!!!

Distribuye:

HANSA Ltda.

La firma boliviana de su confianza con mas de 65 años al servicio del pais

DEPTO. TECNICO Tels. 42836 · 55219 · 53661

Sucursales: COCHABAMBA · ORURO · POTOSI · SANTA CRUZ · SUCRE · TARIJA · VILLAZON · TUPIZA

VENTA COMERCIAL MERCURIO LOTES

La Paz Bolivia

A facilidades de pag... compre su lote de ... treno en Alto La Pa... sector con agua. Invi... ta bien su dinero ten... su vivienda propia. Vi... tenos sin compromi... en Galería Luz ofici... 10-A "Comercial Me... curio".

PURA PRACTICA

Aprenda a conduc... automóvil

ACADEMIA "INDIA... NAPOLIS"

Av. Mariscal Santa Cru... 999 esquina Yanacocha

El aviso oportuno

COMERCIALES

1 Abarrotes

CARNICERIA LA ESPAÑOLA El mercado a su alcance Federico Zuazo 1573 Telf. 24366 leches S.M.A. y S. 26.

ARTEFACTOS ELECTRICOS

"MOBLART". Juan de la Riva 1487 ... Se vende Lámparas FLUORESCENTES de 3, 2 y 1. Tubos con plafones Precios sin competencia. (23/22)

Se vende un amplificador STEREO, mas su tocadisco, marca PHILIPS. Referencias: Colombia N°. 479 Teléfono N°. 63895 (6/12)

5 Alfombras

TUFTING.- Alfombras de toda medida, caminos para gradas. Av. Villazón 1964 frente UMSA Telf. 28092 - 22529 Cas. 3471.

"GLORIA": Alfombras, cubrecamas, variedad de colores. Instalaciones rápidas. Informes Telf. 82406. Almacen de venta. Edif. Cosmos P.B. Av. 16 de Julio. (1/1).

19 Artículos Electrodomésticos

CASA SEUL: Potosí Esq. J. Sanjinés 898 pantallas, máquinas de coser, juguetes estufas. (17-17).

51 Carnicerías

CARNICERIA.- Calle Lino Mostacerios N°. 33. Carne del Altiplano (27/3)

53 Casimires

"PLANIFICIO BOLIVIANO". Sagárnaga N°. 163 "SUPERTEX MELANGE" 100% lana virgen. (16/15/VI).

"PLANIFICIO BOLIVIANO". Sagárnaga N°. 163 "SUPERTEX" 70, 100% lana virgen. (16/15/VI).

COLCHONERIA

TALLER- COLCHONERIA "JUAN TICONA" C. Murillo esq. Sta. Cruz 782. Se atiende a domicilio Venta de colchones de lana y algodón lana por libras.

81 Equipo de soldadura

INDEL S.R.L. Colombia 250 Telf. 24948. Cas. 344 (25/31)

81 Estructuras Metálicas

ANSU ANDINA LTDA. Goitia 154 Tel. 28857 Puertas, ventanas, galpones, estructuras en general. Aluminio y Fierro.

82 Fábricas

"METAL C.B.F.- Fabrica de carrocerias. Planta Industrial en El Alto, frente a Aduana. Telf. 59543. Casa 4784. La Paz. (13/X1).

"NEO LUX MAC".- La fabrica mas grande de Bolivia con mas de cuarenta años al servicio del país en Letreros luminosos y decoraciones en general. Ofrece sus servicios con el 20% de descuento sobre cualquier cotización.

85 Ferreterías

"FERRETERIA "NACIONAL" EXPORTACION DIRECTA Materiales Ideal - Standard, Tejeros Clavin Alto relieve; y Ferreteria en general. Avs. Montes 741. Tel. 57574. (9-15).

"FERRETERIA "LOS ANDES" Importación directa de materiales de construcción. Av. Montes 715. (9-9).

"FERRETERIA YALE.- Calle Colombia 173, Copias de llaves en minuto. Telf. 52013. (29/13).

"FERRETERIA "PORCELDA". Importaciones directas para Mineros e Industrias - Aceros en Mallas. Cables de acero. Acero redondo, ochavado, Planchas, carretillas, cadenas negra, galvanizada, herramientas en general. Retenes de llantas para carretillas - Accesorios. Pisagua 626 Telf. 53979 Casilla 2061

"IMPORTADORA BAZAR LTDA.- Av. de Las Palmas 201. Telf. 23614. Cas. 2061. Recibimos sarrgentos para toda clase de interia, herramientas de la clase Ind. Alemana, Suecas "Cisa", candados, anaqueles, etc. Ventas por mayor y menor. (19/27).

"UNIVERSAL LTDA.".- Colombia 219 Importaciones de articulos de ferreteria. (5/VI).

"FERRETERIA Y FERRETERIA "HILAR" Av. Montes 646. Telf. 24436. Telf. 52875. Material de construcción.

IMPORTACIONES Y EXPORTACIONES FERRETERIA "MADRILENA" Av. Montes 741. Tel. 22077 Cas. 2245 Ventas sanitarios y ferretería en general. (23/22)

FERRETERIA ORURO.- Fl. Bolivar 850. Tel. 29546. Pernos corrientes, articulos eléctricos, variedad de chapas y candados, herramientas en general. Copias de llaves. (2/1).

"FERICO" ELECTRIC.- Radio, TV electricidad, repuestos y reparaciones, Potosí N°. 1373 (16/15/VI). Tel. 58219

EICO ELECTRIC: Importadores, repuestos - radio - TV - Electrónico reparaciones. Cas. 4810. Telf. 58219. Potosí 1373. (19/19/VII).

ACCESORIOS PARA CALDEROS.- Galeria Luz. Telf. 54832 - 41411. (16/30).

FERRETERIA "MIMAJIO" Avenida Montes 648 Venta de sanitarios en general

FERRETERIA "ROMA CRUZ".- Colombia 519. Telf. 53631. (16/30).

87 Florerías

"CAN CAN".- Telf. 43205. Av. 16 de Julio 1806 H. Copacabana. (16/15/VI).

89 Friales

FRIAL BUENO.- Bueno 341. Productos Stege, pollos, licores, conservas, abarrotes.

100 Grasa lubricantes

LUBRICANTES SAN PEDRO: Ofrecemos Anticongelantes, Otero de la Vega Esq. 20 de oct. 408 (16/30)

110 Industriales

EMPRESA METAL MECANICA ANDINO.- Camino a Oruro, parada col. 22 Fábrica de carrocerias y galpones en general. (16/13).

LAYSU ANDINA LTDA. Goitia 154 Tel. 28857 Puertas, ventanas, galpones, estructuras en gral. Aluminio y Fierro

123 Joyerías

"EL DORADO". C. Murillo N°. 1399 Esq. Colombia. JOYERIA - RELOJERIA Y BAZAR. Artículos de regalos y garantizado. (6/12)

JOYERIA Y RELOJERIA "EL MONOLITO" Ingavi 839 Especialidad en insignias y condecoraciones. (2/8).

130 Licores

BODEGA LA MONTAÑA: Ofrece Singanis, vinos pisco de Camargo Calle Nicolás Acosta 431. Telf. 41093.

DIRECTAMENTE DE FABRICA AL CONSUMIDOR.- Singani "EL MAJUELO", pedidos al por mayor y menor Colón 518. Tel. 40884.

142 Máquinas Diversas

SERVICIOS ELECTRICOS.- Instalaciones, proyectos, asesoramientos Técnicos. Mercado 981. (16/22).

150 Motocicletas

HANSA LTDA.- Yanacocha Esq. Mercado. Telf. 54959. (16/15/VI).

151 Motores

LLEGARON, llegaron: motores usados de Dodge, Chevrolet, Internacional, cajas, diferenciales, alternadores, generadores, carburadores, hojas de resorte, tambores, trenes delanteros. Zoilo Flores 1284. (1/1).

154 Muebles en General

MUEBLES MAESTRANZA "CARVIS" C. Murillo 1282 - 1286. Tels. 62662 - 22208. (9-9).

MUEBLERIA SAN MARTIN Comercio Esq. Loayza 1404. Telf. 52095.

MUEBLERIA "MORALES" Av. de las Muñecas 489 Venta de juegos de living, comedores y dormitorios.

Muebleria y Tapiceria ROMA, Calle Bueno 515 Tel. 58305 (29/28)

INDUSTRIAS RICARDI S.R.L.- Av. 16 de Julio 1439. Fabricantes de muebles en general. (16/15/VI).

MUEBLERIA MOBLART.- Juan de la Riva 1487. Nuevos y a medio uso. Precio sin competencia Permutas. (16/15/VI)

166 Perfumerías

PERFUMERIA "PARIS".- Mercado 1107. Telf. 29336 - 42105. (16/15/VI).

191 Relojerías

RUBY.- Av. Baptista N°. 930 Reparación de relojes de toda marca. (23/26)

CIBOLI LTDA.- Importadores directos de los famosos relojes SEIKO Calle Loayza 285. Esq. Mercado. Telf. 51149. (1/7).

193 Repuestos

NEW MOTORS.- Zoilo Flores 1369. (1/15).

AUTOMOTIVOS "PAULCAM" C. Almirante Grau No. 543 (7/15)

REPUESTOS "ALIANZA LTDA.".- Alto de la Alianza 749. Repuestos automotivos y accesorios para toda clase de vehiculos, llantas, neumáticos, mangueras y correas "Gates". (16/15/VI).

CASA "INTEL-TOYO". 51371. Repuestos para vehiculos INTERNATIONAL. Venancio Burgoa Esq. Boq. (S.a Pedro) (5/4).

FERRETERIA "ROMACRUZ" Calle Colombia 519. telf. 53631 (25/31)

¿FALLA SU TELEVISOR? Av. Simón Bolivar 1993, personal capacitado en el exterior Tel. 65224 y 53195 (24/31)

216 Vidrierías

VIDRIERIA "MAX PAREDES" Calle Max Paredes 701 Cas. 5189. Colocación de vidrios a domicilio (22/7)

VIDRIERIA GRAU LTda. Venta de vidrios en general, colocación a domicilio Almirante Grau Esq. Zoilo Flores Tel. 63682. (16/30)

217 Vehículos

VENDO CAMION Sinestrado Cañada Strongest. 1857 (7/9)

SASTRERIA "VELAZCO" Cañada Strongest N°. 1561 Especialidad para caballeros (6/12)

SASTRERIA ALIAGA.- Colón 256 (2do Piso, Altos). Obra fina. (25/24)

SASTRERIA "CADEÑA" Trajes de lujo. C. Corrales N°. 1073

SASTRERIA BARTOS: Realiza trabajos para Instituciones Públicas, Privadas, Bancarias en alta moda masculina, Héroes del Acre 1535 San Pedro. Tel. 21160. (22/22).

SASTRERIA "CALLEJOS" Cañada Strongest No. 1813 Especialidad para ambos sexos. (7/21)

SASTRERIA SAMUEL.- Av. Alfonso Ugarte (Lado Barracca). El Alto. Sastre Cortador (2/3/VI)

PROFESIONALES

222 Abogados

DR. MIGUEL ANGEL VIRRUETA A. Yanacocha N°. 301, 1er. piso Of. 7 Telef. 40298 (23/29)

DR. JULIO VARGAS LEDEZMA.- Yanacocha 301, 3°. Piso. Of. 7 (20/3).

DR. ALBERTO ROJAS F. Mercado 996. Of. 4 Tel. 50212 (26/2)

DR. JULIO GALLO V. Edif. Fabril N°. 893 Plaza San Francisco 1°. p. Of. 6 Telf. 50617 (16/22)

"PENALISTA".

DR. WILFREDO COSSIO A. Mercado 996, Edif. Almaraz. 1er. piso Of. 1, Tel. 29910 Cas. 5357 (Asesoramiento cooperativas, dotación de tierras) (26/25).

CARLOS GOMEZ GARCIA U.- Yanacocha 309 3° Piso Of. 15. La Paz. Calle 25 de Mayo N°. 6381 Cochabamba (15/15)

237 Consultores

PROFESORA SORAYA.- ASTROLOGA Y QUIROLOGA.- Residencial Ideal, Av. Mariscal Santa Cruz N°. 1058, pieza N°. 13. Teléfono 24210. (10/17).

280 Médicos

GINECOLOGO

Dr. JAIME SALGUEIRO CHAVARRIA.- Cirugia Ginecología - Obstetricia. Dom. y Cons. C. Sucre 778. Tel. Dom. 52634. Cons. 42652. (21/19).

DR. JORGE LIENDO.- Cine Scala, piso N°. 7. Telf. 56695. (16/14/VIII).

DR. JAVIER OSSIO QUESADA.- Cirujano General Edif. Castilla. 3°. Piso. Loayza 250. Teléfono Cons. 20754. Dom. 82082. (16/15/VI).

DR. FABIO PRADO BARRIENTOS. Edificio Castilla 2°. piso Loayza 250. Tel. 58641. 16.30 adelante (10/20)

CIRUGIA PLASTICA

CORRECCION de defectos en cara y cuerpo (nariz, arrugas, quemaduras, etc.). Traumatologia. Consultorio: Edificio Alameda 1°. piso. 17 a 19.30 (9/9).

ODONTOLOGOS

DR. RODOLFO SANCHEZ.- Isaac Tamayo 616 (10/12)

DR. RENE TORRES VALDA. CIRUJANO ODONTOLOGO. Nicolás Acosta 279. Tel. 51032 (7/7)

SERVICIOS

316 Agencias de Viajes

AGENCIA DE VIAJES "ANUAL TOURS) Mercado 996. (16/30/V).

317 Agencias Aduaneras

AGENCIA ADUANERA QUIROGA.- Plaza Murillo Edif. Paris. Of. 15. Teléfono 57427. (29/28).

AGENCIA DESPACHADORA DE ADUANAS "LOS ANDES". Calle Jenaro Sanjinés. Teatro Princesa 3er. piso Of. 8 Telf. 24837 (16/22)

330 Bebidas Gaseosas

BEBIDAS GASEOSAS "ORIENTAL". C. Colombia 520. Pedidos al Tel. 22982. (7/15)

337 Casa de Cambios

CASA DE CAMBIOS "LA PAZ".- Calle Loayza 167 (Altos). (16/15/VI).

340 Clubes

"CLUB HOGAR AUSTRIACO" Yanacocha 372. Telf. 23572. Ofrece sus salones para banquetes, recepciones Sociales, matrimonios y atención de platos Nacionales e Internacionales. Te Ramis (16/15

343 Comercializadoras

"C.I.E.D.A." S.A. C. Murillo N°. 629. Telfs. 27527 - 55727. Importaciones de Materiales de Construcción y Articulos para el hogar.

349 Copiadoras

COPIAS DE PLANOS Y FOTOCOPIAS "TORREJON". Bueno 370, Tel. 20148

374 Farmacias

FARMACIA "LA PACEÑA".- Colombia 334. (16/30/V).

375 Fotocopiadora

INCEBOL FOTOCOPIAS CANON a 3 $b. Calle Loayza 143. Telf. 29122.

395 Imprentas

IMPRENTA "LOS ALPES". Av. Buenos Aires 621. Se realizan toda clase de trabajos de imprenta, invitaciones, tarjetas de presentación, menéntos, invitaciones matrimoniales.

OFFSET MILLAN LTDA. Especialidad colores. Servicio de Fotomecánica. Uruguay 470. Telf. 26917. Cas. 4888. La Paz. (16/15/VI).

SELLOS DE GOMA (GOL) LOS MEJORES. Trabajos en todo tamaño y forma, Sagárnaga 271 - Ayacucho 207 Ayacucho 429 - Linares 926 (23/29)

"KOLLASUYO": Loayza 400. Tel. 25843. Cas. 2248. Impresión de toda clase de trabajos para la industria y comercio. Afiches en colores. (17/21).

410 Laboratorios electrónicos

LABORATORIOS ELECTRODOMESTICOS "KEN". SERVICIOS DE REPARACIONES Y MANTENIMIENTO. Plaza Israel 603. Telef: 55449. (9/18).

416 Opticas

OPTICA VISION: Pasaje Peatonal N°. 1. Atendido por su propietario óptico diplomado, trabajos de excelente calidad. (17/17).

421 Peluquerías

PELUQUERIA CRUZ: Bueno N°. 511 Peinados, cortes para damas y caballeros. (16/22).

OSTER.- Av. Baptista N°. 1096. Atención a partir de hrs. 18 p.m. (23/26)

"SALON DE MASCULINO".- Héroes del Acre 1524. Se atiende Cortes y Peinados. (8/22).

"BARBER - SHOP VELOZ".- Av. 20 de Octubre 1554. Especialidad en cortes de cabellos para Masculino. (8/15).

431 Representaciones

VER-VEL de G. y J.- Representaciones de cosméticos en general. Loayza 460.

433 Restaurantes

BAR "JULIO".- Av. Villazón 1936. Telf. 29949. Se sirven platos especiales y a la carta. (16/15/VI).

CONFITERIA "MARILIN". Potosí N°. 1106. Telf. 41512. Se atienden fiestas pedidos a domicilio. (16/15/VI).

RESTAURANT "RIO LAUCA".- Figueroa 693. Se sirven platos especiales y criollos. Telf. 58163. (19/3/VII).

439 Sastrerías

SASTRERIA "SAN PEDRO" Colombia 499. Tel. 62011 Especialidad para caballeros. (7/15)

TALLERES DE MECANICA

LUFTHAFEN.- Reparación de motores en general. Av. Antofagasta N°. 385. El Alto. V. Dolores. (29/3).

443 Snacks

SNACKS, FUENTE DE SODA.- Juan de la Riva 1444. Telf. 27676. Salteñas, Sandwichs, pastel paraguayo. (16/22).

PASTELERIA YOKOHAMA.- Plaza Alonso de Mendoza 290. Salteñas, hamburguesas, jugos, etc. (19/25).

CONFITERIA MARILIN: Potosí N°. 1106. Tel. 41512. Se atienden fiestas, pedidos a domicilio. (17/17).

RINCON GUARANI Juan de la Riva 1444. Telf. 27676. Salteñas, Sandwichs, pasteles paraguayos. (21/27).

446 Salones de Peinado

SALONES RINHA.— Rinha Lidia Noriko, ofrece a su distinguida clientela una esmerada atención, Plaza San Francisco 893, 1°. piso. Edif. Fabril. Telf. 54038.

450 Tapicerías

"CUERIPLAST LTDA.". Calle Alto de la Alianza N°. 733. (9/15).

451 Talleres

TALLER SAN JUAN: O. de la Vega 481 reparación en general, embobinado M.T. refrigeración Tel. 54043, 64755 (9/15)

452 Talleres Automotrices

TALLER DE MOTORES PATINO.- Calle "A" N°. 335 El Alto.- La Ceja. (16/15/VI).

VENTA DE INMUEBLES

VENDO una casa a medio construir en Següencoma a pocos pasos de la Academia de Policías, oportunidad con terreno o casa en Santa Cruz. Referencias: Comercio N°. 859 Telf. 21444 (16/22)

463 Veterinarias

PALOMAS.- El libro más completo sobre el tema "101 METODOS EN COLOMBOFILIA" Por Jules Galles. GISBERT Y CIA S.A. Comercio 1270 - Casilla 195 - Teléfono 28484 La Paz.

LA TRANQUERA.- Telf. 64055 venta de cachorros. (16/30).

VETERINARIA "LOS ANDES" México 1460 Tel. 56500 Consultas, cirugía, vacunaciones, variedad de implementos para su perro (15/15)

VETERINARIA "LOS ANDES" México 1460. Tel. 56500 CONSULTAS, CIRUGIA, vacunaciones; variedad de implementos para su perro. (15/15)

Vacunaciones contra Moquillo - Hepatitis - Leptospirosis y Rabia Canina - Antiparasitarios internos y externos - Suplemento alimenticio Leche en polvo Bordens - Champis - Cepillos - Collares - Peines - Rasquetas. Spray repelente para evitar el cruce. Atención permanente a cargo del DR. ARTURO LIZARRAGA M. Calle Federico Zuazo 1508. Telfs: 25260 - 64162 - 40711 (10/25)

CALZADOS

CALZADOS MANACO.- V. Dolores. El Alto. P.J.A. de Padilla. Precios de Fábrica (29/8).

CALZADOS MERCEDES: Potosí N°. 1285 ofrece calzados y carteras para damas, señoritas y caballeros. (8/8).

ACADEMIAS DE DACTILOGRAFIA

Academia de Dactilografía **ORURO** Nuevos cursos comienzan el 12 de Julio sin Matricula por semana Aniversario C. Coroico 1429, Tel. 57518. (6/12)

BOUTIQUES DE AUTOMOVILES

BOUTIQUE DEL AUTOMOVIL "WALDO MONJE LTDA." Plaza San Pedro 1494 Accesorios y Adornos para su Vehículo. (7/21)

ACIDO SULFURICO

"DASBOL".- Ventas por MAYOR Y MENOR de 98,4% - 66o Bé- Peso especifico 1.84 Color Cristalino Transluicido especial para toda clase de Industrias. Informaciones DASBOL. Tel. 23030. Casilla 7880. (9-9).

DANIEL EL TRAVIESO

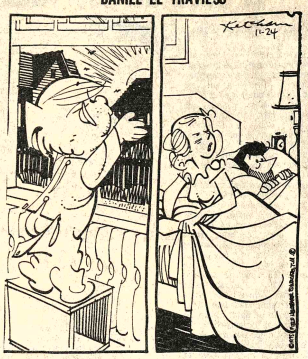

BUENOS DIAS, mundo.
Nosotros debemos levantarnos también.

DIVULGUELO

JUSTO Y FRANCO

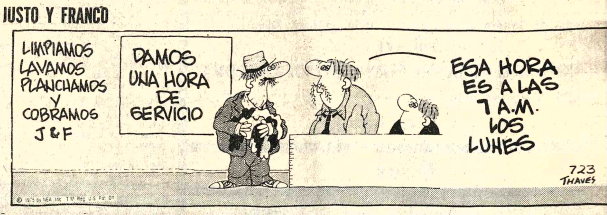

MARIA DE ORO

APARTAMENTO G

PICAPIEDRA

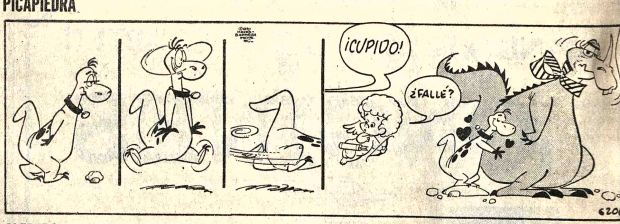

ALFREDO

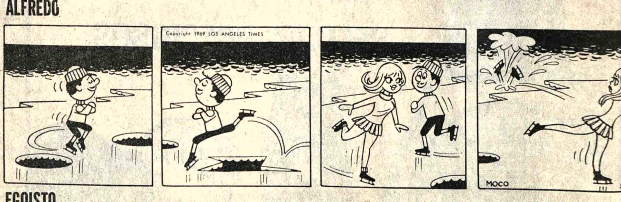

EGOISTO

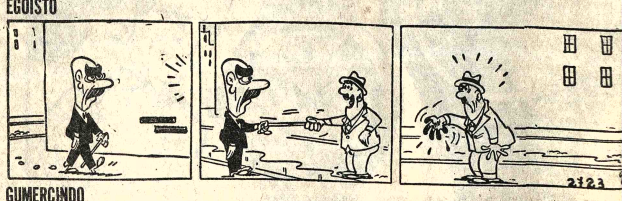

GUMERCINDO

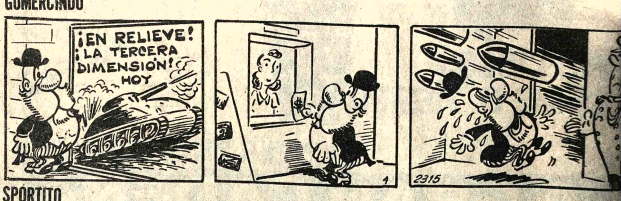

SPORTITO

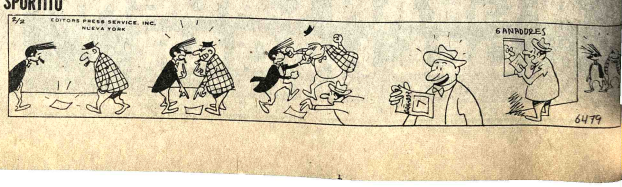

AVISOS ECONOMICOS

vistas Libros

GISBERT Y CIA. S. A.
Comercio 1270
Casilla 195

ENEMOS A SU DIS-
POSICION:
POSTOL.- Análisis
matemático
AND.- Análisis
otorial
ELIX.- Matemática
periores
ALMOS.- Teoría Intui-
va de Conjuntos
BINA.- Introducción a
a Teoría de Conjuntos.
ISOT - ZAMANSKI.-
temáticas Generales.
IFES.- Matemáticas
plicadas para
genieros y Físicos.
EGIO.- Matemática
lemental Moderna.

Orquestas

S ONIX Conjunto elec-
nico teléfono 54333-65996.
9/37374)

NJUNTO ELEC-
ONICO "CANO Y SU
MBO" teléfono 52651 (6-
2/296)

RQUESTA Electrónica
ARAVELL" teléfono
206 (5-13/72883)

AUL BUSTILLO y su con-
nto orquestal. Artistas de
adio y T.V. de Lima Perú.
ochacha 1161, teléfonos
56-53681 (R).

RQUESTA "LOS PE-
QUEÑINOS" teléfono 56556
2-8/72885)

ORQUESTA ELECTRO-
NICA Teléfono 53220 (2-
10/7389).

Vehiculos

TOYOTA 66 Taxi vendo
Referencias Eyzaguirre
esquina Bustillos 1495 zona
Cementerio (12-14/73292)

VENDO Cucaracha Volkswagen 1975 motivo viaje. Llamar a partir lunes 12, horas oficina teléfono 55667, horas no oficina teléfono 83287 (11-13/73291).

EN VENTA Camión Fiat modelo 72 en buen estado. Ref.: Faventhal Alto La Paz camino Oruro, teléfono 59270. (10-12/73282)

Profesores Academias

CLASES DE INGLES INTENSIVAS. Precisamos tomar clases de inglés a domicilio. Referencias teléfono 82829 (R)

Propiedades Terrenos

COMPRO LOTE Zona Tejar o Tembladerani. Referencias teléfono 61997 (10-15/R)

Casas

CASAS IMPORTANTES Vendemos de tres pisos, seis departamentos, céntrica. Otra zona Cancha con 1.800 metros, excelente ubicación comercial, Ref.: Maderera Boliviana, Casilla 2276, teléfono 6445. Cochabamba. (11-15/8777)

SANTA CRUZ

EN SANTA CRUZ Por motivo de salud transfiero negocio de distribuidora de cerveza, con tres piezas para depósito, garage, camioneta modelo 1976 y teléfono. Dirección: Agencia "El Relámpago" teléfono 2-1470. (11-25/64392).

EN SANTA CRUZ Machihembrado ocasión vendo, machihembrado Mara y Palo María primera calidad un solo precio, teléfono 2-2025. (8-13/64387).

EN SANTA CRUZ Vendo vagoneta Chevrolet modelo 1976 flamante de lujo, americana. Ref: Sucre 469 teléfono 2-8556. (11-21/64394)

EN SANTA CRUZ Vendo camión Ford F600 modelo 76 OK. Ref. Teléfono 2-5444. (9-13/64389)

VENDO LIBRERIA Excelente ubicación, calle Vallegrande, tratar en La Paz al teléfono 61732 Sra. Barragán (9-12/73275)

EN SANTA CRUZ Vendo camioneta con aire acondicionado Chevrolet 1974 media Ton. americana. Ref: 2-6222. (11-12/73284)

COCHABAMBA

EN COCHABAMBA: Casa en venta, zona residencial. Ref. Uruguay 3310 teléfono 2570 (9-12/8775)

EN COCHABAMBA: Hermosos lotes en venta zona residencial, agua y alcantarilla para conectar. Informes 394 o teléfono 9650 Cochabamba (9-15/73272)

Técnicos

PLOMERO Instalaciones sanitarias Teléfono 26823 (12-16/73293)

TELEVISORES se reparan con GARANTIA AL DOMICILIO teléfono 60120 (12-18/73288)

PINTOR Interior y exterior, teléfono 63977. (9-24/73269)

TELEVISORES Arreglo a domicilio, teléfono 43740 (6-12/72895)

ELECTRICISTA Instalaciones Reparaciones al MOMENTO teléfono 60697. (10-12/73288)

Varios

MECANICO Especialista en arreglo de chapas, levanta vidrios, cambio de combinaciones en vehículos americanos y europeos. Representa en general. Taller y Tornería Trigo, Av Saavedra 1237, teléfono 43787-43719. (11-12/73290)

ORGANIZACION "JET" Ayacucho N°. 429. Of. 5. Teléf. 23616 Tramita volando.

PASAPORTES en 8 horas "JET" Teléf. 23616.

TITULOS DE BACHILLER en 20 días "JET" Teléf. 23616.

PLACAS PARA VEHICULOS en 8 horas "JET" Teléf. 23616.

CARNET DE IDENTIDAD Trámites al vuelo "JET" Teléf. 23616.

TRANSFERENCIAS DE VEHICULOS Trámites al día "JET" Teléf. 23616.

LICENCIAS DE CONDUCCION Profesional a Particular y Motocicl istas "JET" Teléf. 23616.

SOLVENCIA TRIBUTARIA en 1 hora "JET" Teléf. 23616.

INSCRIPCIONES DE NEGOCIOS a la Renta, Municipalidad, Higiene, etc. "JET" Teléf. 23616.

TRANSFERENCIA DE CASAS, TERRENOS, etc. "JET" Teléf. 23616.

PLACAS PARA VEHICULOS DE SERVICIO PUBLICO "JET" Teléf. 23616.

LIBRETAS DE SERVICIO MILITAR en 30 días. "JET" Teléf. 23616.

LEGALIZAMOS DOCUMENTOS PARA EL EXTERIOR Trámite al día "JET" Teléf. 23616.

RADICATORIAS, VISAS para extranjeros, Trámites al vuelo "JET" Teléf. 23616.

CERTIFICADOS DE NACIMIENTOS Inscripciones Trámites rápidos "JET" Teléf. 23616.

RECTIFICACION DE APELLIDOS, NOMBRES y otros en 48 horas "JET" Teléfono 23616. (12/73294)

AGENDA

FARMACIAS DE TURNO
DEL 10 AL 17 DE JULIO

FARMACIAS DE TURNO PERMANENTE

FARMACIAS Plaza Franz Tamayo Tel. 82081 SAN CARLOS Av. República 26 Tel. 20223 Villa Victoria, VERACRUZ Av. Antofagasta N°. 100 Tel. 59107 Alto de La Paz. CRISTO REY General Lanza 2110 Tel. 27534 Sopocachi Alto.

TELEFONOS DE URGENCIA

FLOTAS

EMPRESAS AEREAS

FERROCARRILES

BALATAS "FRAS LE"

Seguridad y Garantía

En juegos preparados, rollos, tejas planchas, forros de embrague, para toda clase de vehículos y equipos petrolíferos.
Precios: los más bajos del país.
Compre en las principales casas del ramo

Distribuidor exclusivo para Bolivia:
PROMOTORA PAULISTA
LA PAZ.- Alto de la Alianza 626 - 2do. piso Av. Manco Kapac 430 Tel. 32400 Casilla 2231
SANTA CRUZ.- Calle Warnes 32 Tel. 21166 Casilla 2173

MISS UNIVERSO.- Hong Kong, 11 (AP).- Rina Messinger, izquierda, belleza israelí de 20 años de edad, se muestra feliz al ser elegida Miss Universo. Junto a la israelí aparece la venezolana Judith Josefina Castillo que quedó en segundo lugar. (Radiofoto AP.)

Rina Messinger, de Israel elegida Miss Universo 1976

HONG KONG, 11 (AP).- La joven israelí Rina Messinger fue elegida hoy Miss Universo 1976 y los funcionarios del concurso dijeron que adoptarán medidas especiales para protegerla de las guerrillas palestinas.

La belleza de cabello castaño es la primera concursante de Israel que gana el título de Miss Universo. El certamen cumplió este año su vigésimo quinto aniversario.

"No hemos trazado planes precisos sobre cómo protegerla, pero será una tarea difícil", expresó un funcionario del concurso. "Su seguridad es muy importante para nosotros, pero ella también necesita libertad".

Durante las dos últimas semanas, mientras las 72 concursantes realizaban presentaciones públicas Rina y la representante venezolana Judite Josefina Castillo Uribe de 18 años, surgieron groseladamente como favoritas.

La Srta. Castillo, estudiante que dijo que la ambición de su vida era ser Miss Universo, fue seleccionada en segundo lugar y sustituirá a la joven israelí en el caso de que esta no pueda cumplir con algún compromiso.

La venezolana de cabello y ojos negros es oriunda de Caracas.

Las otras tres finalistas fueron la concursante de Gales, Sian Adey-Jones, de 18 años, estudiante de enfermera, la de Escocia Carol Jean Grant, modelo de 19 años y la australiana June Anne Ismay, modelo de 24.

Los funcionarios del concurso temen que los guerrilleros palestinos, opuestos a la política israelí en el Medio Oriente, puedan tratar de atentar contra Miss Universo, que sucede en el reinado a la finlandesa Anne-Marie Pohtamo.

Corporación Regional de Desarrollo de La Paz

La Corporación de Desarrollo de La Paz "CORDEPAZ" y la Confederación Cívica de Instituciones Paceñas "CONCIPAZ", invitan al culto pueblo de La Paz a la exposición del Libro de Autores Paceños que se realizará en el Salón de Honor de CORDEPAZ, Av. Arce Edificio Santa Isabel 2do. Mezzanine el lunes 12 a hrs. 18.30.

La Paz, julio de 1976

Ola de violencia

Iglesia argentina expresó su angustiosa preocupación

BUENOS AIRES, 11 (AFP).- La Iglesia argentina, a través de una serie de homilías y documentos, ha expresado en los últimos días una angustiada preocupación por la ola de violencia que se registra en todo el país destacan hoy aquí observadores locales.

Los análisis de los obispos, arzobispos y sacerdotes coinciden en señalar la urgencia de imponer el predominio de la razón, sobre la irracionalidad de la violencia "de cualquier color o ideología que sea" según da a entender la condena formulada por los dignatarios eclesiásticos aparece dirigida básicamente contra los episodios ocurridos en los últimos días en que fueron asesinados tres sacerdotes y dos seminaristas de la orden de los padres Palotinos.

Asimismo en la última semana circularon insistentes versiones sobre diversos, atentando a religiosos que no tuvieron confirmación oficial y fueron enérgicamente desmentidos por las autoridades eclesiásticas locales.

El padre Patricio Dwyer superior provincial de la orden de los palotinos irlandeses se encuentra en Buenos Aires realizando gestiones en conexión con el múltiple asesinato y "para confortar a los padres palotinos que cumplen su misión pastoral en Argentina" según sus propias palabras.

Interrogado sobre las reacciones que recogió en el exterior sobre la noticia del crimen, respondió "horror y también desconcierto". Por otra parte, negó que autoridades de la orden hubiesen manifestado en Roma que los religiosos fueron asesinados por supuestas "simpatías hacia el movimiento de izquierda" según se dijo en la capital italiana.

Acerca de la posibilidad de que los asesinatos tuvieran alguna conexión con presuntas afinidades entre las víctimas y los sacerdotes del Tercer Mundo, dijo: "los principios básicos del movimiento tercermundista, en lo que hace al reclamo de justicia social y una mejor distribución de la riqueza son sencillamente los principios del Concilio Vaticano II y en esa medida los consideramos válidos".

Un punto que parece reiterarse en las homilías de la última semana es la necesidad de tomar conciencia de que "la Iglesia, instituida por Dios, no puede pactar con los adoradores de la violencia brutal, de las luchas externas o intestinas con la hegemonía universal", tal lo expresado en la catedral metropolitana por el Nuncio apostólico monseñor Rodolfo Nolasco.

Para la iglesia la violencia imperante amenaza con deformar la realidad del alma nacional, instaurando la desagregación por una vía simple: "destruir la familia, la convivencia, las instituciones, destruirlo todo", según dijera el Arzobispo de San Juan, Monseñor Fernando Sansierra.

Según diario africano

Idi Amin tenía proyectado el secuestro de otro avión

JOHANNESBURGO, SUDAFRICA, 11 (AP) - El Presidente ugandés Idi Amin proyectaba colaborar en el secuestro de un segundo avión cuyos pasajeros iban a ser liberados a cambio de un rescate de 100 millones de dólares, antes de la incursión israelí en el aeropuerto de Entebbe en Uganda, informa hoy un diario sudafricano.

Amin había acordado ya con el Frente Popular para la Liberación de Palestina (FPLP), de tendencia marxista, colaborar en el secuestro, dice en primera plana "The Durban Sunday Tribune".

Se planeaba exigir los 100 millones de dólares de rescate a los Estados Unidos y a algunos países europeos occidentales, dice el diario, que atribuye su información a un diplomático no identificado con acceso a fuentes de inteligencia occidentales.

Amin habría recibido el dinero como recompensa por su colaboración en los dos secuestros, expresa la publicación.

El diario atribuye al diplomático haber dicho: "Si el FPLP se hubiera dispuesto cumplir sus promesas a Amin debemos concluir con que su próximo objetivo habría sido un avión comercial que transportase entre sus pasajeros un gran número de ciudadanos norteamericanos".

Añade que "el factor monetario del asunto constituía un incentivo vehemente".

Los terroristas que secuestraron el avión francés después de despegar de Atenas en un vuelo Tel Aviv-París y lo obligaron a aterrizar en el aeropuerto de Entebbe en Uganda dijeron ser miembros del FPLP, pero la sede en Beirut de dicha organización rechazó esa afirmación.

Ejecución de cuatro mercenarios motiva reacciones en Inglaterra

LONDRES, 11 (AP) - La reacción general en los medios políticos aquí ante la ejecución ayer de los cuatro mercenarios en Angola era que el gobierno de ese país africano ha cometido un error.

Entre los miembros del Parlamento, el diputado conservador Christopher Tugendhat calificó el fusilamiento de los mercenarios en Luanda como "acto de venganza política".

El laborista de izquierda Douglas Hoyle dijo que "muchos de nosotros que simpatizamos con el régimen" pedimos clemencia y "pensamos que habrían acumulado en su favor un saldo de buena voluntad de haber perdonado la vida a esos malhechores".

Hoyle añadió: "Puedo comprender bien los sentimientos del pueblo angoleño al respecto, pero creo que habría sido mejor que hubiesen perdonado la vida a esos hombres, aunque fueran criminales, y haberles hecho reconstruir lo que han destruido".

Tugendhat, que representa a los laboristas distritos de las ciudades de Londres y Westminster, dijo que las ejecuciones podrían influir en la Comunidad Económica Europea para que no dé ayuda al gobierno de Angola respaldado por los soviéticos y Cuba.

Los cuatro ejecutados fueron el norteamericano Daniel Gearhart y los británicos Costas Giogriou, Andrew Mackenzie y John Barker.

Los periodistas que asistieron al juicio de Luanda que terminó el pasado 28 de junio con cuatro sentencias de muerte y condenas de prisión contra dos norteamericanos y siete británicos, dijeron que Giogriu se mostró confuso en su declaración ante el tribunal, que Mackenzie estuvo en una silla de ruedas con una pierna amputada y que no hubo testimonios de que Barker o Gearhart hubiesen matado a nadie.

Reginald Maulding, vocero de la oposición conservadora en Asuntos Exteriores, dijo hoy que de los cuatro ejecutados, "uno parecía estar mentalmente perturbado, otro era un incapacitado y los restantes dos fueron acusados de crímenes desconocidos".

Maudling expresó que no existe ley en parte alguna que configure como delito la condición de mercenario.

Añadió que "su verdadero crimen fue luchar del lado erróneo. De haber ganado la otra parte, ¿podrían imaginar a 15.000 cubanos pudriéndose en cárceles tropicales? Ni por un momento".

El abogado escocés Raymond Fraser, que representó a Mackenzie en el proceso, expresó que los angoleños "mostraron cierto grado de barbarie" en llevar a cabo las ejecuciones y opinó que el propósito de éstos de desalentar a otros mercenarios para que no vayan a África no arrojará frutos.

John Banks, ex soldado paracaidista que reclutó a Mackenzie y a Barker como mercenarios, dijo hoy a la British Broadcasting Corp. (BBC):

"No es delito ser un mercenario. Los cubanos capturaron a 180 mercenarios en la Bahía de Cochinos (la invasión de 1961) y los liberaron dos años más tarde. Estas ejecuciones sólo sirven para mostrar que los angoleños son unos incivilizados". Los presuntos mercenarios capturados por los cubanos eran compatriotas suyos exiliados, sin embargo.

Dime, por què la gente prefiere relojes ORIENT ?

Porque es orgullo de la tècnica japonesa, es calidad que se impuso en 114 paises,

SERRIMON
IMPORTACIONES Y EXPORTACIONES
Galería España Local 17 Tel. 2-6885 Comercio 872 Local 10 Tel. 53924
Juan XXIII 228 - Montero La Paz
Santa Cruz de la Sierra

y agencias

TAMBIEN COMPARÓ Y PREFIRIÓ
ORIENT, POR SUPUESTO
POR ALGO SERA...

si es socio sin ninguna cuota inicial

APROVECHE

De renovar sus STORES Y CORTINAS CON TELAS FATEJA, ahora que se trasladó de casa.

Solamente en las buenas tiendas del ramo y CASA BERNARDO.

Un cambio de tapiz

merece su living, nosotros tenemos los buenos, lindos y baratos TAPICES FATEJA.

Solamente en las mejores tiendas del ramo y CASA BERNARDO.

COBEE
CIA. BOLIVIANA DE ENERGIA ELECTRICA La Boliviana Penarol Co.

Para mejorar el servicio que le presto debo efectuar los siguientes **CORTES DE ENERGIA:**

Zona: **MIRAFLORES**, día Lunes 12 de Hrs. 8:00 a 13:00 afectando a: CALLE HANS KUNDT, desde Calle Hondúras hasta Puerto Rico. CALLE COSTA RICA, desde Av. Busch hasta final y adyacentes AV. BUSCH, desde Honduras hasta Costa Rica. CALLE HONDURAS, desde Av. Busch hasta final. FABRICA "GLOBO" y "QUINTA" y adyacentes.

Zona: **MIRAFLORES**, día Martes 13 de Hrs. 7:00 a 18:00 afectando a: CALLE PUERTO RICO, desde Guilarte hasta Guerrilleros Lanza. CALLE HANS KUNDT, desde Puerto Rico hasta Pza. Villarroel y calle jones adyacentes. CALLE GUILARTE, desde Puerto Rico hasta final.

CALLE J. MONJE, desde Tejada Sorzano hasta pasando Hans Kundt. AV. BUSCH, desde Pza. Villarroel hasta Puerto Rico. AV. E E.U U. desde Costa Rica hasta Pza. Villarroel. FABRICA DE FIDEOS LA SUPREMA Y MULTIFAMILIAR AV. BUSCH.

CONSTANCIO, agradece su colaboración y comprensión.

Registraron sismos en México y Colombia

MEXICO, D.F., 11 (AP).- El observatorio de la Universidad de México informó hoy haber registrado un movimiento telúrico de visibles proporciones de terremoto al sur de este país y se presume que haya ocurrido en Panamá.

Un vocero del Instituto Sismológico de la Universidad dijo que el movimiento, que calificó de fuerte, ocurrió a las 11:59 EST. Dijo que los técnicos estudian los registros para determinar la magnitud y el epicentro del fenómeno.

16 DE JULIO Tel. 52119

Matinée, tanda y noche EL DIA DEL DELFIN (apta para todo público) Matinée 7.10 y 9.10 tanda y noche 9.10 y 11.10.

UNIVERSO Tel. 42660

Matinée, tanda y noche EL MINISTRO Y YO Matinée Mezzanine 12.10 Platea 10.10 tanda y noche 14.10 y 12.10.

MONUMENTAL ROBY

Matinée, tanda y noche LA MADRECITA Matinée 7.10 y 1.60 tanda y noche 9.10 y 5.10.

HOY CINES TV

MEXICO Tel. 26867

Matinée doble EL SONAMBULO y EL PRIMER AMOR tanda LA CARRERA DEL MILLON y EL PRIMER AMOR noche EL PRIMER AMOR Matinée 5.10 y 4.10 tanda y noche 5.60 y 4.60.

MONJE CAMPERO Tel. 23333

Matinée, tanda y noche COMO ASESINAR A UNA ESPOSA INFIEL (censura 14 años) y noticiero Proinca HOY BOLIVIA N°. 2 Matinée 9.50 tanda y noche 11.50.

NOBEL

Matinée, y tanda dobles EL HOMBRE QUE VOLVIO A NACER y LA FUGA INCREIBLE noche Noticiero y LA FUGA INCREIBLE (todo público) Matinée, tanda y noche 7.10.

PARIS Tel. 29704

Matinée, y tanda y noche DIENTE POR DIENTE Matinée, tanda y noche 7.10.

SCALA Tel. 23535

Matinée, tanda y noche LA GRAN AVENTURA Matinée 7.10 y 9.10 tanda y noche 9.10 y 11.10.

MURILLO Tel. 52647

Matinée y tanda doble PUEBLO CHICHO y YAWAR MALLKU noche PUEBLO CHICO y Noticiario Alemán Matinée 5.10 y 3.60 tanda y noche 5.60 y 4.10.

BOLIVAR Tel. 25051

Matinée DETROIT LA CAPITAL DEL CRIMEN tanda y noche LA MARIPOSA DE LAS ALAS ENSANGRENTADAS (censura 21 años)

AVENIDA

Matinée, tanda y noche CINCO LOCOS EN LA GUERRA (todo público)

ABAROA Tel. 50252

Matinée y tanda dobles EL SATANICO Dr. NO (todo público) y UN HOMBRE MUERTO (16 años) noche EL SATANICO Dr. NO, noticiario de actualidad y cortos Matinée Platea 5.10 Alta 3.60 tanda y noche 5.60 y 4.10.

EBRO Tel. 42929

Matinée doble RIP Y TODOS TRAS EL DINERO y BULLIT tanda doblea BULLIT y LEPKE noche LEPKE Matinée 5.10 y 4.10 tanda y noche 5.60 y 4.60.

ESMERALDA Tel. 52454

Matinée y tanda dobles PUSO ASESINO y EL ASESINO DE CANTON noche Actualidades Francesas N°. 2 y PUSO ASESINO (mayores 16 años) Matinée 5.10 tanda y noche 5.60.

ROXY

Matinée doble EL HOMBRE QUE BURLO LA MAFIA y EL AUSENTE (16 años) tanda doble JUVENTUD DESNUDA y VANESSA (21 años) noche VANESSA y Noticiario Mundo al Instante (21 años) Matinée 5.10 tanda y noche 5.60.

LUX Tel. 62960

Matinée HABIA UNA VEZ UN CIRCO y EL PEQUEÑO CAMPEON KARATISTA tanda HABIA UNA VEZ UN CIRCO y EL PEQUEÑO CAMPEON KARATISTA noche EL PEQUEÑO CAMPEON KARATISTA y TODOS BUSCAN AMOR (sólo mayores de 21 años)

TESLA Tel. 53803

Matinée, tanda y noche LA MARY (prohibida menores de 18 años) Matinée 9.10 y 7.10 tanda y noche 11.10 y 9.10.

PRINCESA Tel. 51821

Matinée MI NOMBRE ES HAANGGUI JOE tanda y noche ENFERMERAS NOCTURNAS (prohibida menores de 21 años) Matinée, tanda y noche 6.10 - 5.10 - 4.10.

CENTER Tel. 22026

Matinée doble DIEZ DEDOS DE VIOLENCIA y EL ASESINO DE CANTON (censura 14 años) tanda doble EL ASESINO DE CANTON y YO AMANTE noche EL ASESINO DE CANTON y Cortos Matinée 4.20 y 3.70 tanda y noche 5.30 y 4.20.

LIBERTAD Tel. 53925

Matinée, tanda y noche doble EL DRAGON FURIOSO y EL VENGADOR DE SHANTUNG CONTRA LOS SIETE TIGRES Matinée 5.10 tanda y noche 5.60.

BUSCH Tel.

Matinée y tanda doble EL TORO DE HIERRO y JORY EL PISTOLERO JUSTICIERO noche doble EL TORO DE HIERRO y LA NIÑERA (estrictamente prohibida para menores de 21 años)

MADRID

Matinée y tanda dobles EL BOXEADOR DE SHANTUNG y LA FURIA FATAL DEL BOXEADOR CHINO noche LA EXTRANJERA y CORTOS (mayores de 21 años) Platea 4.60 Mezzanine 5.10.

A la señora

Ismelda Subirana Cortez de Peña.

se le ruega cancelar el valor de su cheque; en caso contrario la publicación de este aviso tendrá carácter permanente.

Santa Cruz, junio de 1976.

Agencia Regional de PRESENCIA en Santa Cruz.

VENDEDOR

Para colaborar en la atención de nuestros mostradores, necesitamos vendedor joven y diligente. Es indispensable posea buena disposición para tratar con cortesía y buena voluntad a los compradores.

Escribir indicando edad y antecedentes a Casilla N°. 278, La Paz.

ELIZABETH TAYLOR EN SU ACTUACION MAS DRAMATICA

¡IMPULSADA POR SU MENTE ENAJENADA VA EN BUSCA DEL AMOR Y LA MUERTE!

"Tu cuerpo en mis manos"

SOLO EN FUNCIONES DE TANDA Y NOCHE

Technicolor

MAYORES DE 21 AÑOS

IDENTIKIT MAÑANA ESTRENO! Cine 6 de AGOSTO

VEA AL SIMBOLO MAXIMO DE LA JUVENTUD CANTANDO...ENAMORANDO Y EN MILES DE ENREDOS

ROBERTO CARLOS en RITMO de AVENTURA

COLOR Todo Público

MAÑANA

GRAN CINE MEXICO

MAÑANA **CINE TESLA**

LA UNICA QUE LE BRINDA COMODIDAD Y CALEFACCION

UNA HISTORIA DE AMOR TIERNA....HUMANA.... DOLOROSA.....!

La película boliviana que le tocará profundamente el corazón

en maravillosos COLORES

LA CHASKANAWI

Silvia Arebalo
Jorge Marchant
y grandes estrellas del cine nacional inmortalizan la gran obra de
CARLOS MEDINACELI

APTA PARA TODO BOLIVIANO

EL MAS EXALTADO ASESINO...
EL ENEMIGO PUBLICO N°1

EL MAS OSADO LADRON DE BANCOS...
EL REY DE LOS GANGTERS...
ASI ES...

DILLINGER

DILLINGER

DILLINGER

Warren OATES Ben JOHNSON color 18 años

Jueves Gran Estreno ••• **MONJE CAMPERO**

Ahora...

BRUCE LEE

en una actuación super-especial...

James Garner - Gayle Hunnicutt

"MARLOWE"

DETECTIVE PRIVADO

1 Éste es el whiski de Marlowe. ¡Infunde valor!
2 Éste es el revólver de Marlowe. ¡Hace ruido!
3 Ésta es la novia de Marlowe. ¡Provoca amor!

¡Bienvenido Al País de Marlowe!

Metrocolor 18 años

MAÑANA

GRANDIOSO ESTRENO

CINE EBRO

Se vende casa en Sopocachi

Sobre la Avda. Gral. Lanza, altura Cristo Rey, se vende casa sin intermediarios, sobre 420 M2. con 2 departamentos y 5 habitaciones sueltas. Referencias calle Conchitas N°. 484. Departamento de Auditoria.

La Paz, 9 de Julio de 1976.

Habitación amplia

Necesito próximo a Plaza Murillo para depósito exclusivamente.

Telf. 42855.

«HORIZONTES SIN LIMITE»

La difícil tarea de un joven profesor en una isla primitiva y habitada solo por negros....

JON VOIGHT IS "CONRACK"

PAUL WINFIELD ... HUME CRONYN

TODO PUBLICO

PROXIMO ESTRENO

CINE 16 DE JULIO

el interior

uabirá venció a
l Santa Cruz 2-1
rolero goleó a Destroyers

Z. 11 (ES-
irá consiguió
frente a Real
el torneo
útbol, al im-
1 con goles
firio Jiménez
tiempo y 8 del
en en contra,
a Real Santa
del segundo
partido de
ta de Cocha-
n Ferroviario
grados por R.
, a los 2 y 36
mer tiempo,
n registrada
ndeck fue de
ianos.

EN COCHABAMBA

Petrolero goleó a Destroyers por 6 a 0 y Tránsito empató con Aurora 1 a 1 en partidos correspondientes al "integrado". Los goles fueron de Alandia para Tránsito a los 28 del primer tiempo, y Ayala a los 25 del segundo tiempo, por penal, para Aurora.

EN SUCRE

SUCRE, 11 (ESPECIAL).- Junín logró ajustado triunfo frente a Fancesa por 1 a 0 en partido por el torneo oficial jugado esta tarde. En el otro encuentro, Independiente Petrolero empató con Estrella Roja 2 a 2. Independiente Petrolero es líder con 13 puntos.

EN ORURO

ORURO, 11 (ESPECIAL).- San José derrotó a Oeste Petrolero por 2 a 1 con goles de Pafuncio. Para Oeste anotó Arce. En el partido de primera hora 31 de Octubre ganó a Miner's Japo por 2 a 1 con goles de Soliz y Pascual para los vencedores y García para Miners Japo.

Por el torneo Dos Ciudades del fútbol de Salón Huracán Zapata de La Paz venció a Andino de Oruro por 5 a 3. Zelada de Oruro derrotó a Die Feldern de La Paz por 6 a 1. Puntero es Zelada de Oruro.

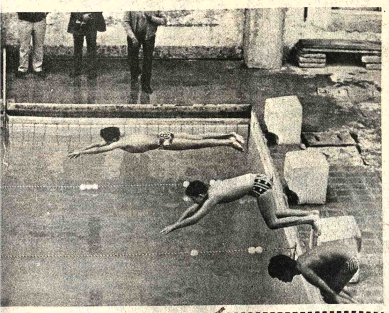

EN OBRA-
la prueba de
es, infantiles,
competencia
rajes alcanzó
con aprecia-
espectadores.

superó
acional
60, JUL. 11
ras vencer hoy
onal rival El
por la an-
del torneo
ol, quedó a
de Defensor,
campeonato.
oristas", por
ado en partido
abían ex-
erdida de un
a sólo dos
minación del
ar en dos
ers.

ESCUELA DE TENIS.- Ayer el Club de Tenis "The Strongest", inauguró su "Escuela de Tenis", en la que participarán inicialmente treinta alumnos entre 6 y 15 años, bajo la dirección de la Profesora Nancy Cazorla. El acto de inauguración estuvo a cargo del Presidente de ese Club Jaime Clavijo, quien expresó sus mejores deseos para que los alumnos que ingresen a la flamante escuela, sean pronto valores del "deporte blanco", los, mismos que tengan como responsabilidad la de representar al país en los torneos a los que asiste Bolivia. "Si estos niños progresan en sus enseñanzas, incluso podrán representarnos en los Juegos Bolivarianos". dijo Clavijo.

Luego hizo uso de la palabra la profesora Cazorla, quien agradeció al Presidente del Club manifestando que "si no hubiera sido él, no hubiese sido posible la creación de esta escuela, que tiene una característica, pues sus integrantes no necesitan ser hijos de los socios, pueden ingresar todo aquel niño que siente aptitud para el tenis".

El acto concluyó con la demostración a cargo de cuatro campeones de sus diferentes categorías, quienes hicieron las delicias del público asistente, demostrando su técnica que los coronó como los mejores de sus categorías. En la fotografía aparecen los alumnos de la "Escuela de Tenis", junto a la profesora Nancy Cazorla.

Deslindan responsabilidad sobre un festival de box

La Asociación Departamental de Box de La Paz aclara, mediante un comunicado, que pese a su oportuna colaboración, no es responsable del fracaso del festival que debió organizar la Federación en base a un conjunto de pugilistas chilenos del 7 al 10 del presente mes.

Dicho festival fue anunciado por la Federación para las citadas fechas, pero no se concretó sin que se dieran las explicaciones correspondientes.

Cheques extraviados

Habiendose extraviados los cheques N°s. 30-19-97 por un valor de Libras 1.265.06 y el N° 12357 por $us. 252.85 girados por el Banco Central de Bolivia al Lloyds Bank International o/ Daniel Griffith, ambos quedan sin valor alguno por haberse notificado y solicitado el duplicado correspondiente.

La Paz, julio 10 de 1976

H. Municipalidad de La Paz

CONVOCATORIA A PROPUESTAS
N°. 64/76
SEGUNDO LLAMAMIENTO

Por orden del señor Alcalde Municipal y en cumplimiento del Decreto Ley N°. 10120 de 2 de febrero de 1972, se convoca a presentar propuestas a las Empresas Constructoras para los trabajos de Alcantarillado Pluvial y Sanitario en las siguientes calles:

IXIAMAS Y YANACACHI (Zona Villa Fátima).
PRECIO OFICIAL: $b. 310.603,50

Los planos, perfiles y pliegos de especificaciones podrán solicitarse en la Secretaría del Departamento de Alcantarillado:

Las propuestas deberán ser presentadas en la Secretaría del Departamento de Licitaciones y Contratos de la H. Alcaldía Municipal, en sobre cerrado y lacrado hasta el día martes 20 de Julio del presente año a horas 18.00

La Paz, 9 de julio de 1976

Ministerio de Finanzas Ministerio de Industria, Comercio y Turismo

Procedimiento para el depósito previo del 10% y recargo adicional del 3%

Para el régimen de depósito previo del 10% (D.S.13707 de 30-6-76) y del recargo adicional del 3% (D.S. 13362 de 14-2-76), sobre importaciones del sector industrial, los Ministerios de Finanzas y de Industria, Comercio y Turismo en consulta con la Cámara Nacional de Industrias, con el propósito de simplificar al máximo los trámites aduaneros, acuerdan que se seguirá el siguiente procedimiento:

EMPRESAS QUE DEBEN EFECTUAR EL DEPOSITO PREVIO DEL 10%

El Ministerio de Industria, Comercio y Turismo a través de la Dirección General de Industrias, otorgará un Certificado a las empresas industriales legalmente establecidas, que les facultará a efectuar el depósito previo del 10% del Valor CIF de las importaciones que efectúen de acuerdo al D.S. 13707 de 30-6-76.

Para obtener este Certificado las empresas deberán estar inscritas en el Registro Industrial, con Tarjeta Renovada por la gestión 1976.

El Ministerio de Finanzas instruye al Servicio Nacional de Aduanas aceptar como requisito suficiente el Certificado expedido por el Ministerio de Industria, Comercio y Turismo para fines del Despacho Aduanero previsto por el Decreto Supremo antes citado.

EMPRESAS EXENTAS DE EFECTUAR EL DEPOSITO PREVIO.

Las empresas industriales que elaboran productos sujetos a control de precios solicitarán al Ministerio de Industria, Comercio y Turismo el certificado dispuesto por el D.S. 13707, a cuyo efecto acompañarán listas de dichos productos y de los insumos requeridos para su elaboración.

El Ministerio de Industria, Comercio y Turismo expedirá la correspondiente certificación que una vez refrendada por el Ministerio de Finanzas servirá para el Despacho Aduanero de todas las importaciones de equipos, maquinaria, herramientas, repuestos y materias primas que efectúen las empresas comprendidas en la exención.

El Despacho Aduanero se efectuará previa exhibición del Certificado original del que se adjuntará una fotocopia a la documentación aduanera.

EMPRESAS EXENTAS DEL RECARGO ADICIONAL DEL 3%

El Ministerio de Industria, Comercio y Turismo expedirá un Certificado a través de la Dirección General de Industrias a las empresas industriales que importen insumos comprendidos en las excepciones señaladas en el Art. 3° del D.S. 13362. Este Certificado puede ser otorgado simultáneamente con los certificados antes citados.

TRAMITES EN EL INTERIOR DE LA REPUBLICA

En el interior de la República, los representantes del Ministerio de Industria, Comercio y Turismo están facultados para expedir los certificados correspondientes con validez de 60 días para el Despacho Aduanero; plazo en el cual el MICT emitirá los Certificados definitivos refrendados por el Ministerio de Finanzas.

La Paz, 8 de julio de 1976

ILOGRAFIA BILINGUE E IBM
RSOS DE DOS MESES: DIGITACION 1001 AL TACTO - PRECISION - VELOCIDAD (en ambos idiomas) --
TILOGRAFIA ELECTRICA: CARTAS COMERCIALES EN MATERIAL DE OFICINA -- CERTIFICADOS DE EFICIENCIA --
OUTH AMERICAN SCHOOLS —— ASPIAZU 581

ILVANA
j suizo de confianza
ribuidores para Bolivia:
A PRECISION
illa 569 - Cochabamba

INISTERIO DE DEFENSA NACIONAL

Dirección General Territorial

Depto. de Reclut. y Lic

AVISO MILITAR

Se comunica a todos los jóvenes bonos comprendidos en la Edad del Servo Militar, que el Reclutamiento de scriptos del Segundo Escalón de la egoría de 1976, se prolongará en toda la ública hasta el día miércoles 14 del pte. s inclusive, debiendo presentarse los scriptos en los Centros y Comisiones funcionaron para el efecto la anterior ana.

P. Gral. Brig. Miguel Ibáñez Roca
IRECTOR GENERAL TERRITORIAL

CUANDO LAS ESTUFAS ELECTRICAS SON

National

HAY MAS CALOR EN SU HOGAR...

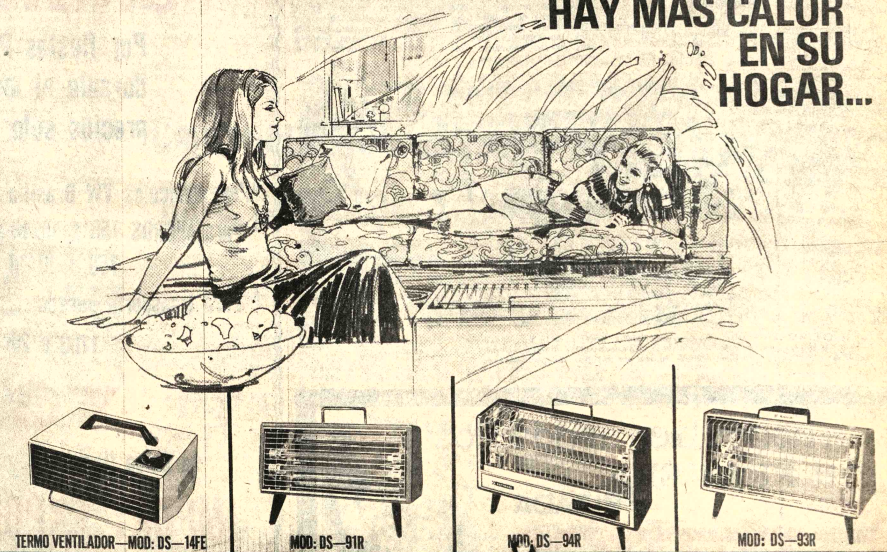

TERMO VENTILADOR—MOD: DS—14FE
MOD: DS—91R
MOD: DS—94R
MOD: DS—93R

VENTAS Y SERVICIO EN
LA GRAN CADENA DEL HOGAR
DISTRIBUIDORAS NATIONAL

MATE MATICAS
NEURO VIMIN
INTI
NEUROTONICO
Y RECONSTITUYENTE-
BIOLOGICO

PRESENCIA
Deportes
La Paz, Bolivia, lunes 12 de julio de 1976

este bebé usa
NENE-DENT
Para la dentición del bebé

Tres nuevos récords se batieron ayer

En torneo selectivo acuático

BATIO RECORD NACIONAL.- Miguel Eguía, nadador local que ayer batió el récord nacional de natación en la prueba libre de 200 metros, estilo espalda. Eguía, de 9 años de edad logró un tiempo de 2'.48".1|10.

Tres nuevos récords nacionales se registraron ayer en la segunda fecha del torneo selectivo de natación organizada por la Asociación local, en la piscina de Obrajes.

La nota sobresaliente la dieron, sin duda alguna, los hermanos María y Miguel Eguía, quienes con impecable estilo batieron récords que se mantenían desde hace 9 años atrás.

María Eguía, por su parte, batió dos récords. En 100 metros, estilo espalda, empleó un tiempo total de 1'.21".0/10. De esta manera la nadadora local bajó el tiempo que hasta ayer ostentaba la cochabambina Luz Marina Prada, quien en la categoría empleó en 1967, tiempo de 1',24",9/10 y 1',24",3/10, en categoría mayores, desde 1968.

Por su parte Miguel Eguía quebró el récord nacional de los 200 metros, estilo libre, categoría infantil, empleando un tiempo de 2',48",1/10. El récord anterior estaba en poder del nadador cochabambino Jorge Barrero, quien para la misma distancia hizo un tiempo de 2',51",4/10. Marca esta que era inamovible desde 1967.

La competencia de ayer alcanzó bastante éxito debido al número de participantes y al numeroso público que presenció la jornada.

Finalizada la segunda fecha del torneo de preselección, nadadores, dirigentes y aficionados se trasladaron a Alto Obrajes, donde se construye la piscina olímpica con miras a los Juegos Bolivarianos del próximo año. Una vez visitado el lugar dirigentes y deportistas se regocijaron formulando profundo y emocionado agradecimiento al Presidente de la República, Gral. Hugo Banzer Suárez, por el impulso que viene dando al deporte en escala nacional.

La tercera fecha del torneo de selección se cumplirá el 25 del presente mes, siempre en la piscina de Obrajes.

RESULTADOS GENERALES

Los resultados generales registrados ayer, fueron los siguientes:

CATEGORIA VARONES MAYORES - 200 Mts. estilo libre.- 1.- Ciro Sotelo 2.30.0, 2.- Edwin de la Fuente 2.36.4, 3.- Hugo Orozco 2.34.0

200 Mts. estilo espalda.- 1.- Ciro Sotelo 2.56.4, 2.- Tito Sánchez 3.14.5, 3.- David Arrieta 3.17.6

100 Mts. estilo pecho.- 1.- Ricardo Elsner 1.23.4, 2.- Andrés Villanueva 1.41.1

CATEGORIA VARONES JUVENILES - 100 Mts. estilo pecho.- 1.- Juan Pacheco 1.36.6, 2.- Juan Pabón 1.41.9, 3.- Félix Zenteno 1.48.4, 4.- Rodolfo Sanjinés 2.57.2

200 Mts. combinado individual.- 1.- Juan Pabón 3.21.7, 2.- Juan Pacheco 3.23.3

CATEGORIA VARONES INFANTILES - 200 Mts. estilo libre.- 1.- Miguel Eguía 2.48.1 RECORD NACIONAL, 2.- Jaime Coronado 2.54.2, 3.- Alejandro Ticona 3.09.7

100 Mts. Estilo espalda.- 1.- Carlos Hartmann 1.35.4, 2.- Miguel Eguía 1.38.1, 3.- Jaime Coronado 1.45.0, 4.- Alejandro Ticona 1.49.2, 5.- Félix Zenteno 1.49.8

CATEGORIA DAMAS MAYORES - 200 Mts. estilo Pecho Damas Mayores.- 1.- Agnes Soos 4.17.7

200 Mts. Combinado individual.- 1.- Elena Mendoza 3.45.7

CATEGORIA DAMITAS JUVENILES - 200 Mts. estilo libre.- 1.- María Eguía 3.01.0, 2.- Aurea Miranda 3.23.7

100 Mts. estilo espalda.- 1.- María Eguía 1.21.0 RECORD NACIONAL

200 Mts. Combinado individual.- 1.- Aurea Miranda 3.46.2, 2.- Nancy Flores 4.31.8, 3.- Alcira Catari 4.43.1

CATEGORIA DAMITAS INFANTILES - 200 Mts. estilo libre.- 1.- Nancy Eguía 3.46.5, 2.- Virginia Condori 3.47.3

CATEGORIA VARONES MENORES - 100 Mts. estilo libre.- 1.- Moisés Zabaleta 1.55.6, 2.- Antonio Coronado 1.58.2

200 Mts. Combinado individual.- 1.- Jaime Coronado 3.30.6

Medallas al Mérito para Borelli, Ocampo y Calani

Al inaugurarse hoy el torneo de básquet

Julio Borelli Viteritto, Agustín Ocampo Crespo y Luis Calini, recibirán esta noche en el Coliseo Cerrado "Ciudad de La Paz" condecoraciones, a nombre del Gobierno, con la medalla "Al Mérito Deportivo".

De esta manera se valoriza la labor que estos tres personajes desplegaron en los mejores años de su vida en hacer una realidad cual es actualmente el Coliseo Cerrado "Ciudad de La Paz".

La distinción a Julio Borelli, prestigioso periodista deportivo y que está vinculado en el país más de 40 años forjó a varias generaciones en su campo y destacó siempre por la labor desplegada. Borelli es uruguayo de nacimiento pero muy boliviano de corazón, como él lo manifiesta.

La condecoración formará parte del programa inaugural del certamen oficial de básquetbol de la presente temporada y cuyo primer encuentro estará a cargo de los equipos de Primera de Honor": Universitario e Ingavi.

PROGRAMA

El programa a cumplirse esta noche desde las 19 horas, es el siguiente:

Hrs. 19.- MINI-BASQUETBOL VARONES - INGAVI vs. MUNICIPAL.

Hrs. 20.- Solemne Acto de inauguración conforme al siguiente PROGRAMA:

1.- HIMNO PACEÑO Coro General

2.- Entrega de Premios a los Campeones del torneo oficial 1975 en sus divisiones PRIMERA DE HONOR DAMAS Y VARONES Y CAMPEONES DE LAS DIVISIONES JUVENIL, INFANTIL, Y MINI-BASQUET VARONES, Y JUVENIL DAMAS, Campeones del Torneo Apertura 1976 Primera de Honor Damas y Varones, Juvenil, Damas y Varones Infantil y Minibasquet varones. DIVISIONES INFERIORES.- 1a. y 2a.

3.- Entrega de Diplomas a Dirigentes y Jugadores distinguidos Gestión 1975.

4.- Solemne Imposición de la Condecoración "AL MERITO DEPORTIVO" A LOS señores Don Agustín Ocampo Crespo y Julio Borelli en su grado más alto y al señor Don Luis Calani, por eminentes servicios prestados al Deporte Local y al Básquetbol Paceño.

5.- Solemne Promesa Deportiva a cargo del Capitán del Club Litoral, Campeón de la Temporada 1975.

6.- Palabras de inauguración del Campeonato Oficial 1976, por el señor Don Hugo Barrero C., Presidente de la Asociación de Básquetbol de La Paz.

Hrs. 21.- PRIMER PARTIDO DE CAMPEONATO OFICIAL. PRIMERA DE HONOR VARONES: INGAVI vs. UNIVERSITARIO.

Ramírez ganó a Panatta en certamen de Suiza

GASTAAD, SUIZA, 11 (AP).- El mexicano Raúl Ramírez venció hoy al favorito italiano Adriano Panatta por 7-5, 6-7, 6-1, 6-3 en un agotador partido final de tres horas y ganó el título del Torneo Abierto de Tenis de Suiza.

Después de un primer set de juego equilibrado que ganó el mexicano de 23 años, precalificado en segundo lugar, perdió el punto de desempate en el segundo ante el italiano de 26, pero de allí en adelante dominó el partido.

Ramírez estuvo en gran forma y se anticipó al veloz juego ofensivo del italiano, que evidenció con gestos de frustración su impotencia ante los tiros suaves colocados con precisión por el mexicano.

Panatta cometió siete faltas dobles que pusieron de manifiesto su nerviosidad.

El italiano recibió inyecciones de analgésicos antes del partido final para aliviar el dolor de un músculo inflamado de su antebrazo derecho. Durante el partido también fue molestado por una ampolla en esa mano.

Más de 3.000 espectadores presenciaron el encuentro final del torneo de cinco días dotado con 75.000 dólares en premios en una jornada calurosa.

Ramírez recibió 12.400 dólares y Panatta 6.200.

En la final femenina la belga Michelle Gurdal venció a la francesa Gail Lovera por 4-6, 6-2 y 6-3.

PISCINA OLIMPICA.- Dirigentes de la Asociación de Natación de La Paz, nadadores y aficionados visitaron ayer, en Alto Obrajes, los trabajos de lo que será la nueva piscina olímpica, con miras a los Bolivarianos. Agradecieron la labor del presidente Banzer Suárez, por impulsar el deporte nacional.

Posiciones en Primera "B"

EQUIPOS	Pj	Pg	Pe	Pp	Gf	Gc	Pts.
Litoral	11	10	1	0	30	7	21
Primero de Mayo	11	9	1	1	34	9	19
Universitario	11	5	2	4	16	18	12
Unión Maestranza	11	4	4	3	16	17	12
Mariscal Braun	11	5	1	5	22	18	11
Porvenir	11	4	2	5	16	18	10
América	11	3	3	5	14	14	9
Independiente Alos	11	3	3	5	13	17	9
Deportivo Lanza	11	1	1	9	14	15	5
Atlético Alianza	11	0	2	9	7	30	2

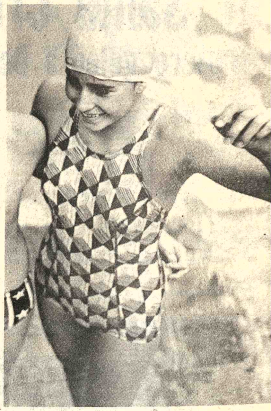

MARIA EGUIA.- Hermana de Miguel, batió ayer d nacionales de natación que fueron registrados hace s deportistas de Cochabamba. La Eguía, es una firme pro el equipo local que se viene seleccionando con miras a Nacionales del próximo mes.

Tenis de Mesa

Brasil ganó título de damas en Uruguay

MONTEVIDEO, 11 (AP).- Brasil se clasificó anoche campeón de doble de damas en el décimonoveno campeonato sudamericano de tenis de mesa que se juega aquí con participación de once países.

La pareja femenina brasileña venció a la peruana por 3-1 en el partido final.

Las posiciones finales en dobles damas fueron: 1)Brasil, 2) Perú, 3) Ecuador.

En dobles mixto Chile venció por 3-1 a Venezuela, Brasil a Colombia por 3-2, y Perú a otra pareja brasileña por 3-0.

Los brasileños se perfilan como candidatos al título en esa categoría.

En doble caballeros se jugaron los cuartos de final.

Para las semifinales de hoy se clasificaron Venezuela, Argentina, Colombia y Chile.

Cosmos ganó con un gol de Pelé

FILADELFIA, 11 (AP) - Pelé anotó un gol y Cosmos de Nueva York ganó a Atomos de Filadelfia 2-1 esta noche en partido de la Liga Norteamericana de Futbol.

Pelé tomó un pase de Giorgio Chinaglia y disparó desde diez metros para anotar a los cuatro minutos de juego. Fue su gol 1.250 en 1.295 partidos.

Ricardo Márquez, que debutó con Filadelfia, empató a los 18 minutos, pero después se lesionó y tuvo que salir del juego.

El gol del triunfo del Cosmos fue anotado a los nueve minutos del segundo tiempo por Terry Garett.

Cosmos va primero en la División Este de la Liga con 12 triunfos y 6 derrotas. Los Atomos están 7-10.

Santa Rosa y Ballivián en justo empate

Ballivián y Santa Rosa empataron ayer 5-5 en la categoría denominada "Guardia de Honor" del certamen oficial de pelota de mano y que se disputó en los frontones de Miraflores.

Los resultados generales de la jornada fueron los siguientes:

CUARTAS DIVISIONES

Lanza (2), Litoral (0); Iglesias "A" (0), 9 de Octubre (2); Cochabamba (5), Iglesias "B" (5); Saya (5) Cochabamba (5).

TERCERAS DIVISIONES

Dep. Lara (2) Amigos "B" (0); Ballivián (2) Miraflores "B" (0).

SEGUNDAS DIVISIONES

San Javier (2) Internacional (0); Olimpia (5) Ballivián (3); Cochabamba (0) Estalsa (2).

GUARDIA DE HONOR

Ballivián (5) Santa Rosa (5).

MARATHON JULIANA.- Con los auspicios de la Fraternidad "Los Haraganes", ayer, en se cumplió una marathon denominada "Juliana" en adhesión a los festejos de la efeméride departamental.

PROMOCION DE VENTAS DE
YOKOHAMA
Por fiestas Patrias
durante el mes de Julio
precios solo al CONTADO

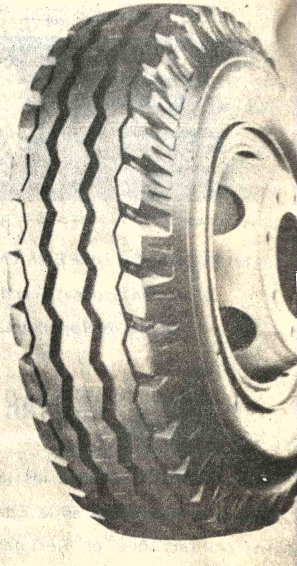

°Para vehículos VW Brasilia 590 x 14/6 $b. 650.-
° Para MICROS 750 x 16/10 y 20 $b. 1.500.-
750 x 16/10 y 45 $b. 1.300.-
° Para transporte pesado
1200 x 20/18 y 305 $b. 5.700.-

YOKOHAMA
La única llanta que garantiza un recorrido mínimo de 25.000. Kms.
IMPORT EXPORT INTERAMERICANA LTDA.
LA PAZ - Av. Montes 452 - Tels, 28833 - 27947 - Casilla 4903.-
SANTA CRUZ - Av. IRALA 652.- Tel, 2-6034 - Casilla 2012.-
ORURO - PAGADOR 779 entre León y Primero de Noviembre, Tel. 53053.-
SUCRE - CALVO 411 - Tel, 1654.- Casilla 232.-

para bebés bien abrigaditos!
NUEVA! FRANELA FRIZADA
Estatex
COLORES ENTEROS Y ESTAMPADOS!
COMPRELA EN: PLAZA SAN FRANCISCO 895 esquina Jenaro Sanjinés AV. MARISCAL SANTA CRUZ casi esquina Sagarnaga